

UNA VIDA SALVADA
MERECE SER VIVIDA

2021 MEMORIA DE ACTIVIDADES

FEDERACIÓN ESPAÑOLA DE DAÑO CEREBRAL

 WWW.FEDACE.ORG

 FEDACE@FEDACE.ORG

 [@FEDACEORG](https://twitter.com/FEDACEORG)

 [FEDACEORG](https://www.facebook.com/FEDACEORG)

 [FEDACEORG](https://www.instagram.com/FEDACEORG)

 www.linkedin.com/company/federaciondanocerebral/



Aprobación de proyecto de Ley que reconoce
la capacidad jurídica de las personas con
discapacidad. Congreso de los Diputados.
Foto FEDACE.



Índice

1. Saludo del Presidente

2. Presentación

2.1 Órganos de Gobierno

2.2 Equipo de Trabajo

3. Plan Estratégico del Movimiento Asociativo Daño Cerebral

3.1 Misión, visión y Valores

3.2 Retos, Líneas Estratégicas y Comisiones de apoyo

4. Las claves del 2021

5. Actividades y Proyectos

Proyectos destacados 2021.

Áreas de Actuación:

5.1 Información y Apoyo a Familias

5.2 Atención para la Inclusión de las Personas con Daño Cerebral

5.3 Intervención Comunitaria y en la Sociedad

6. Colaboradores

7. Convenios

8. Entidades Federadas y Vinculadas

9. Financiación

10. Manifiesto del Día Nacional de Daño Cerebral 2021 en lectura fácil

1. Saludo del presidente

Estimadas compañeras y compañeros, amigos y amigas,

Un año más, como es preceptivo, me complace, nos complace presentarnos ante todos vosotros y vosotras para dar cuenta de lo que, a través de la Federación hemos hecho por y para las personas con Daño Cerebral, por y para nuestras familias.

Como bien sabéis y habéis experimentado dentro de vuestras propias organizaciones de base, el año 2021 ha sido un año difícil y complicado.

Continuamos, inclusive al día de hoy, sometidos a los avatares de la pandemia de la COVID-19 con todos sus inconvenientes. Las incertidumbres e inquietudes se han sumado a las que arrastrábamos del año anterior. A esto hay que añadir las inquietudes desde el ámbito económico, que en la actualidad nos siguen persiguiendo.

No obstante, debemos hacer una apuesta por la positividad, por encarar el futuro con ilusión. Es por ello que también creo que debemos alumbrar la parte positiva. Hemos sido capaces de reaccionar en tiempo y forma y hacer frente de manera positiva a los retos que se nos han ido planteando. Hemos sido capaces de modificar sobre la marcha la prestación de servicios, de estar al lado de las personas y las familias, y esto nos debe llenar de satisfacción.

Nos queda seguir haciendo frente a los nuevos retos que se nos van a plantear en el futuro, entre ellos considero que hay dos muy importantes y necesarios, por una parte la viabilidad económica de las entidades y por otro el seguir trabajando para que el DCA tenga un tratamiento sanitario, social, educativo, laboral, etc., específico y diferencial y que no sea mimetizado entre otras discapacidades y patologías.

Un cordial saludo.

Luciano Fernández Pintor
Presidente de FEDACE

SALUDO DEL PRESIDENTE

2. Presentación

La Federación Española de Daño Cerebral, entidad de ámbito estatal **declarada de Utilidad Pública**, apoya a las **personas con Daño Cerebral y a sus familias en el ejercicio de sus derechos de ciudadanía y su plena inclusión en la comunidad**; reivindicando y promocionando la existencia de los **recursos y servicios** necesarios para facilitar que cada persona con Daño Cerebral tenga su **mejor nivel de salud y la máxima calidad de vida**.

2

PRESENTACIÓN



Objetivos del Movimiento Asociativo del Daño Cerebral

Datos del Daño Cerebral

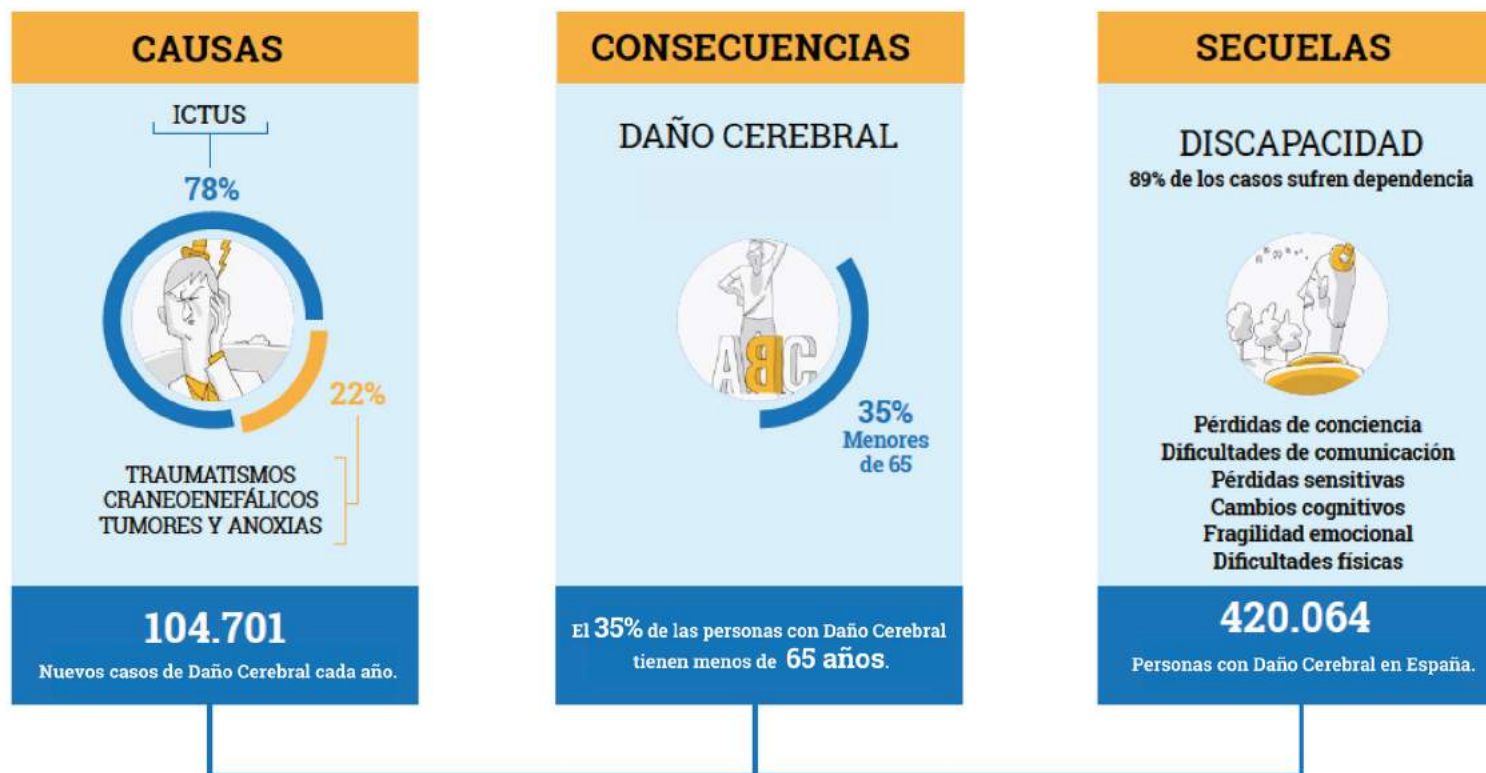

Fuente de datos: Informe Daño Cerebral en España 2016 FEDACE

En España viven **420.064** personas con Daño Cerebral. Se estima que cerca de un 90% de ellas son dependientes y que, cada año, se dan **104.701** nuevos casos de Daño Cerebral.

Las **consecuencias** pueden ser evidentes, como las de carácter físico; o ser invisibles a primera vista, como los **problemas de memoria, los cognitivos o los sensoriales**.

Quiénes somos

La **Federación Española de Daño Cerebral** es una entidad **declarada de Utilidad Pública** con más de 25 años de experiencia. Está formada por **46 entidades**, entre asociaciones federadas y vinculadas, fundaciones y federaciones autonómicas y trabaja en la ampliación del Movimiento Asociativo de Daño Cerebral. Reúne a **10.966 personas socias**, de las cuales **6.077 son usuarios con Daño Cerebral**, es decir, más del 55%.

- Miembro del **CERMI**. Comité Ejecutivo Estatal y Comisiones.
- Miembro del **Consejo Nacional de la Discapacidad de España**.
- Miembro del Consejo Asesor de Accesibilidad de la **Fundación ONCE**.
- Miembro del **Comité de la Estrategia del Ictus del Sistema Nacional de Salud (SNS)**.
- Miembro del Comité asesor de la **Fundación Jiménez Díaz**.
- Miembro del **Comité social Inst. Guttman**.
- Miembro de la **Plataforma de Organizaciones de Pacientes (POP)**.
- **Medalla de Plata** de la **Orden Civil de la Solidaridad Social 2016**.
- **Premio SEN** Ictus Institucional 2016.
- **Premio Humanitario "HazTuAcción"** concedido por **Aisge** 2019.
- **Premio al compromiso con la Seguridad Vial y la Movilidad Sostenible** en la IV edición de los **Premios Fundación CNAE 2021**.



Socios y familiares del Movimiento Asociativo Daño Cerebral. Fotos ADACEMA, ADACEN

Organización

2.1 Órganos de gobierno

En FEDACE los acuerdos se realizan a través de la **Asamblea General** y la **Junta Directiva**.

La **Asamblea General** es el órgano superior de gobierno y representación de la Federación. Está constituida por las **entidades miembros de pleno derecho** y se reúne como mínimo una vez al año.

La función de la **Junta Directiva** es marcar la estrategia de la Federación y velar por la ejecución y cumplimiento de los acuerdos de la Asamblea General. La Junta está compuesta por representantes de asociaciones elegidas por la Asamblea General y se renueva parcialmente cada dos años.



La **composición de la Junta Directiva** es la siguiente:

PRESIDENTE:

Luciano Fernández. SARELA Santiago de Compostela.

VICEPRESIDENTA:

Ana Cabellos ADACE CLM.

SECRETARIO:

Ángel I. Sánchez. ADACCA Cádiz.

TESORERO:

Juan Luis Delgado. ADACECO A Coruña.

VOCAL:

Nekane Nograro. ATECE – Araba.

VOCAL:

Rocío de la Rosa. Federación Andaluza de Daño Cerebral – FANDACE.

VOCAL:

M^a Carmen Ferrer. ADACEA – Alicante.



Luciano Fernández



Ana Cabellos



Ángel I. Sánchez



Juan Luis Delgado



Nekane Nograro



M^a Carmen Ferrer



Rocío de la Rosa

Organización

2.2 Equipo de trabajo

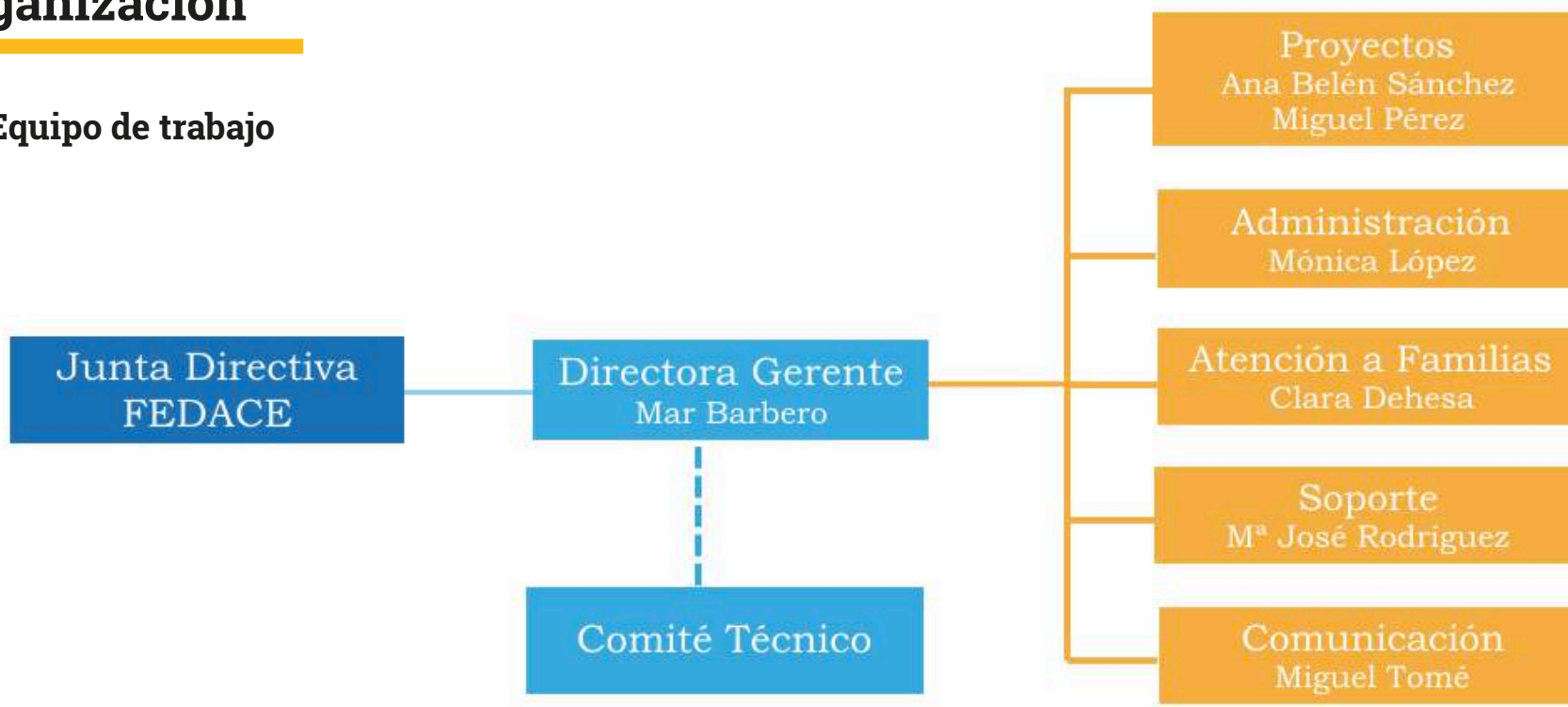

Voluntariado*

A lo largo del 2021 han colaborado personas voluntarias.

Comprometidos con la calidad, la igualdad y la ética

Compromiso con la calidad

La Federación en su proceso de mejora continua, realizó una encuesta de percepción entre sus entidades socias obteniendo unos resultados positivos: el **90,21%** de las respuestas tuvieron una valoración de satisfactoria-bastante satisfactoria, frente al 9,79% que tuvieron una valoración poco satisfactoria.

Las afirmaciones mejor valoradas han sido:

- FEDACE defiende los intereses y derechos de las personas con Daño Cerebral y sus familias.
- FEDACE promueve la sensibilización social para prevenir las causas del Daño Cerebral.
- FEDACE ofrece información veraz en sus estudios.

Las afirmaciones con valoración medio-alta han sido:

- FEDACE propone a sus aliados estratégicos proyectos de interés en colaboración con las entidades del Movimiento Asociativo de Daño Cerebral para aunar esfuerzos y alcanzar los objetivos.
- Siento un fuerte sentido de pertenencia a FEDACE.



Compromiso con la igualdad

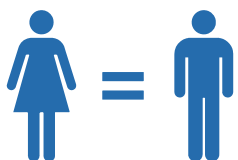

La cultura FEDACE reconoce la igualdad entre mujeres y hombres como principio básico y transversal de la Entidad, y así se señala en el Plan Estratégico FEDACE 2017-2022 "El Movimiento Asociativo cree y defiende la igualdad de derechos, la no discriminación y la reivindicación de una sociedad en la que todos tengan los apoyos necesarios que le hacen ciudadano". Este compromiso se eleva, asimismo, a la categoría de valor ético de la entidad, tal como recoge su Código Ético.

Compromiso con la ética

El día 11 de marzo de 2021 se constituyó la Comisión de Ética de la Federación Española de Daño Cerebral. Esta comisión tiene como objetivo ofrecer una entidad más transparente, responsable y sólida con la mejora continua de su Código Ético. Cuenta con la participación de FORETICA como representante externo.



3. Plan Estratégico

3.1 PLAN ESTRATÉGICO 2017-2022, PARA LLEGAR JUNTOS Y A TIEMPO

Misión: Apoyar a las personas con Daño Cerebral y a sus familias en el ejercicio de sus derechos de ciudadanía y en su plena inclusión en la comunidad; reivindicando y promocionando la existencia de los recursos y servicios necesarios para facilitar que cada persona con Daño Cerebral tenga su mejor nivel de salud y la máxima calidad de vida.

Visión: Seremos un movimiento asociativo amplio, fuerte y cohesionado; que conseguirá que el Daño Cerebral esté presente en la agenda política y social de nuestro país y que se le destinen los recursos necesarios para que las personas con Daño Cerebral y sus familias tengan calidad de vida y ejerzan plenamente sus derechos de ciudadanía.

Valores

- **Cooperación:** El trabajo en común es más valioso que cualquier otro.
- **Igualdad:** Creemos y defendemos la igualdad de derechos, la no discriminación y la reivindicación de una sociedad inclusiva.
- **Participación:** Nuestras metas y procesos se desarrollan con pensamiento común y consenso.
- **Solidaridad:** Ponemos en primer plano los objetivos y fines comunes ayudando a los demás y promocionando las causas justas.
- **Transparencia:** Realizamos esfuerzos para que se entienda lo que hacemos y cómo lo hacemos.

3

PLAN ESTRATÉGICO

Retos, Líneas Estratégicas y Comisiones de apoyo

Los **retos del Plan Estratégico 2017-2022** son:

- El **reconocimiento del Daño Cerebral** y la promoción real y eficaz de los derechos de las personas con Daño Cerebral.
- La extensión, calidad y diversidad de los **recursos, servicios y apoyos sanitarios y sociales** que requiere la persona con Daño Cerebral y su entorno familiar.
- **Fortalecer y cohesionar a las organizaciones del Movimiento Asociativo del Daño Cerebral** para que puedan en conjunto ejercer una acción más eficaz en el entorno social y político.

Líneas del Plan Estratégico

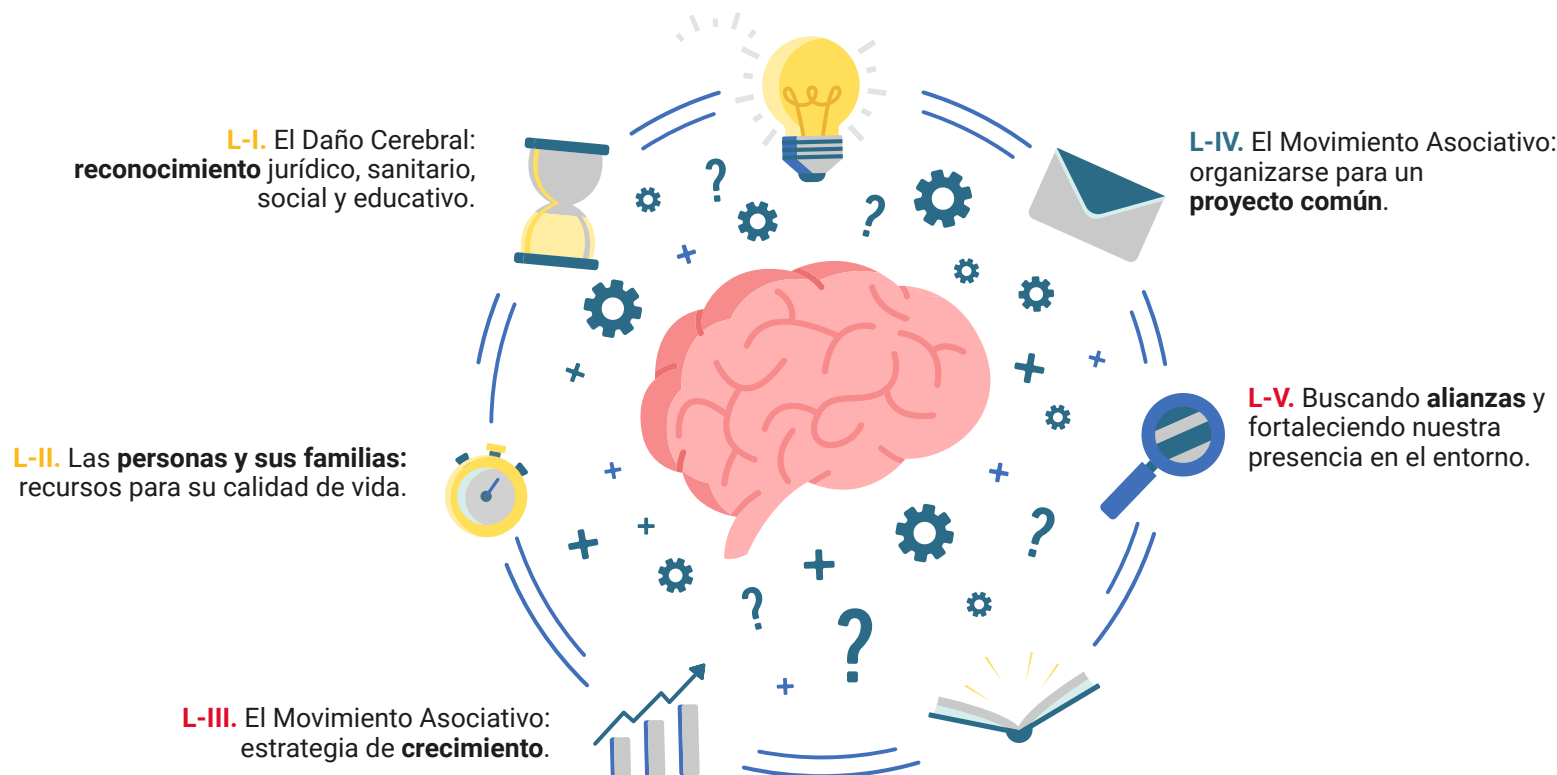

Comisiones del Plan Estratégico:

Comisión de Crecimiento y Alianzas

Comisión de Identidad y Comunicación

Comisión de Reconocimiento y Atención al Daño Cerebral

4. Las claves del 2021

4

LAS CLAVES DE 2021



Información y apoyo a familias

- **Más de 623 consultas** de personas con Daño Cerebral, familiares y profesionales sociosanitarios recibidas por FEDACE y derivadas a las asociaciones del Movimiento Asociativo.
- **24.386 páginas web vistas** del Inventario de Recursos de Atención al Daño Cerebral.



Formación e investigación

- **Instituto Estatal de Formación** sobre del Daño Cerebral.
- **Cuaderno 20 Defensa de los Derechos** de las Persona con Daño Cerebral y sus familias.
- **Observatorio Estatal Daño Cerebral:** Investigación social con 2 nuevos estudios **“Modelos de Atención al Daño Cerebral en España”** y **“La situación de las personas con Daño Cerebral en proceso de Envejecimiento y necesidades de prestación de apoyos”**.
- **Cuaderno técnico** “Estados Alterados de la Conciencia tras un Daño Cerebral”.
- **Guía para familias** “Daño Cerebral y Familias. **Atención psicológica** a familias de personas con Daño Cerebral con traumatismo craneoencefálico por accidente de tráfico”.

4. Las claves del 2021



Impulso del Movimiento Asociativo Daño Cerebral

- **Apoyo** a nuevas asociaciones.
- **Coordinación de proyectos** conjuntos entre entidades asociadas.
- **46 entidades** (4 federaciones autonómicas, 3 fundaciones y 39 asociaciones).
- **10.966 socios**.



Incidencia Política

- Reuniones con grupos parlamentarios en el **Congreso y en el Senado**.
- **Propuestas de Acción Política** para la Atención e Inclusión del Daño Cerebral.
- Reivindicaciones del colectivo a la **Comisión del Pacto de Toledo**.
- Apoyo a la aprobación de la **Ley 8/2021** que otorga capacidad jurídica a las personas con discapacidad.



Alianzas sociales e institucionales

- **Gobierno** de España.
- **Entidades sociales**.
- Sociedades **científicas**.
- **Universidades**.
- Proyectos **Europeos**.
- **Fundaciones**.



Sensibilización

- **26 de octubre Día Nacional del Daño Cerebral** declarado por Consejo de Ministros.
- **Manifiesto del Día del Daño Cerebral** leído por personas con Daño Cerebral.
- Web FEDACE: **200.219 páginas vistas** en 2021.



Inclusión de personas con Daño Cerebral

- **Inclusión social, laboral**, promoción de la **Autonomía Personal** y uso de las **Nuevas Tecnologías**.
- **Daño Cerebral en Colegio** en 29 centros escolares.
- Plan Integral de **Empleo**.



Casa Real



- **Audiencia con S.M. La Reina** en el Palacio de la Zarzuela con las asociaciones de víctimas de accidentes de tráfico, acompañados por el Ministro del Interior.

5. Actividades y Proyectos

5

ACTIVIDADES Y PROYECTOS

PROYECTOS DESTACADOS 2021

ACTIVIDADES Y PROYECTOS. ÁREAS DE ACTUACIÓN

5.1. Área de Información y Apoyo a Familias

- 5.1.1. Programa de Información y Apoyo a Familias
- 5.1.2. Inventario de Recursos de Atención al Daño Cerebral. ¿Y ahora qué?
- 5.1.3. Lanzadera asociativa. Llegar juntos y a tiempo
- 5.1.4. Publicación de materiales de orientación y apoyo a familias

5.2. Área de Atención para la Inclusión de las personas con Daño Cerebral

- 5.2.1. Servicio de Promoción de la Autonomía Personal FEDACE
- 5.2.2. Programa de atención psicológica para la Autonomía de personas con Daño Cerebral por accidente de tráfico
- 5.2.3. Programa de Inclusión socio-comunitaria: Daño Cerebral en el Colegio
- 5.2.4. Proyecto Banco de Materiales Pasito a Pasito
- 5.2.5. Proyectos Europeos

5.3. Área de Intervención Comunitaria y en la Sociedad

- 5.3.1. Programas de Prevención
 - 5.3.1.1 Prevención para la Seguridad Vial
 - 5.3.1.2 Prevención del Ictus
 - 5.3.1.3 Prevención de Daño Cerebral.
- 5.3.2. Formación e Investigación
 - 5.3.2.1 Observatorio
 - 5.3.2.2 Investigación y Desarrollo (I+D)
 - 5.3.2.3 Talleres FEDACE
 - 5.3.2.4 Instituto Estatal formación sobre Daño Cerebral
 - 5.3.2.5 Desayunos FEDACE
- 5.3.3. Programa de sensibilización
 - 5.3.3.1 Día del Daño Cerebral
- 5.3.4. Jornadas y eventos

Proyectos destacados 2021

INSTITUTO ESTATAL DE FORMACIÓN SOBRE DAÑO CEREBRAL

Dos cursos formativos: Orientación familiares y Escuela para Dirigentes

PLAN INTEGRAL DE EMPLEO PARA PERSONAS CON DAÑO CEREBRAL



Plataforma Empleo online para personas con Daño Cerebral

CUATRO DESAYUNOS FEDACE 2021

ACTO DÍA NACIONAL
MANIFIESTO DEL DÍA
LEÍDO POR PERSONAS

D. LUCIANO F.
Presidente de la Federación I
D. JESÚS MARI
Director General de Derechos de

PRESENTACIÓN DEL DOSSIER
MODELOS DE ATENCIÓN /

D. MIGUEL ÁNGEL
Director de Instituto INICO de
D.ª INMACULADA
Directora del centro de día de la As
DRA. RUTH
Trabajadora social de la As
Moderado por D. José Ma
Director general

26 OCTUBRE 10:30 h.

FEDACE
servimedica
ADA
Gmp Fundación
ONCE

Informar y concienciar a la sociedad sobre el Daño Cerebral

5.1. Área de Información y Apoyo a Familias

5.1.1. Programa de Información y Apoyo a Familias

FEDACE atiende llamadas de familiares y personas con Daño Cerebral y las deriva a los centros y asociaciones de Daño Cerebral repartidos por todo el territorio nacional.

En el año 2021 **recibió 623 consultas**, 223 por correo electrónico y más de **400 consultas telefónicas**.

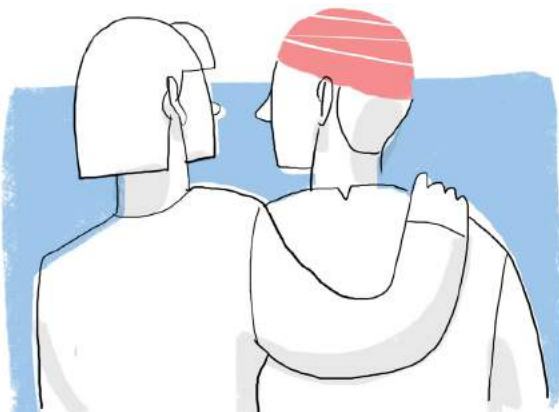

Para saber más:



5.1.2. Inventario de Recursos de Atención al Daño Cerebral en España. ¿Programa Y ahora qué?

El [Inventario de Recursos de Atención al Daño Cerebral](#) es una herramienta elaborada por FEDACE junto con el Ministerio de Derechos Sociales y Agenda 2030, que visualiza la **distribución geográfica de las entidades especializadas en atención al Daño Cerebral en España** y de los recursos en un mapa. Sirve para **informar a las familias** sobre qué hacer tras la lesión cerebral o en el momento del alta hospitalaria.

Para la actualización del inventario, FEDACE establece **protocolos para validar los recursos** candidatos a incluir en el inventario y para actualizar los criterios que deben cumplir esos recursos.

El Movimiento Asociativo de Daño Cerebral participa activamente en la recopilación de los nuevos recursos de cada Comunidad Autónoma.



Mapa del inventario de Recursos. Foto: Web FEDACE

11.110
visitas web
24.386
páginas vistas

5.1.3. Lanzadera asociativa. “Llegar juntos y a tiempo”

A través de su programa Lanzadera Asociativa, FEDACE ofrece el **proyecto “Llegar juntos y a tiempo”**. El proyecto está dirigido al **refuerzo y fortalecimiento de las asociaciones de familiares y personas con Daño Cerebral** dentro del Movimiento Asociativo que lo soliciten, desarrollando planes de trabajo.

Además, el proyecto pretende orientar y apoyar a los nuevos **grupos de personas con Daño Cerebral y familiares de zonas sin cobertura asociativa** a nivel autonómico y provincial. Se han establecido Alianzas de colaboración con entidades de voluntariado para la formación como **Gestores de Desarrollo Asociativo en Daño Cerebral** en zonas sin cobertura asociativa.

La guía FEDACE **“Para llegar juntos y a tiempo: Extensión y cohesión del Movimiento Asociativo de Daño Cerebral. Guía para la creación de nuevas asociaciones del Movimiento Asociativo de Daño Cerebral”**, publicada en el 2020, es el documento de referencia en el Programa Lanzadera. Es utilizado en las formaciones a nuevos grupos para



Portada de la guía “Llegar juntos y a tiempo”. Foto: FEDACE

la consolidación del Movimiento Asociativo de Daño Cerebral. Este año se ha trabajado con familiares y personas con Daño Cerebral de **Cáceres, Elche, comarca de Llerena (Badajoz), Villa del Prado (Madrid) y Zamora**.

El Movimiento Asociativo de Daño Cerebral FEDACE cuenta con **46 entidades**, con **10.966 personas** socias de las cuales 6.077 son usuarios con Daño Cerebral.

A continuación, se detallan las nuevas entidades incorporadas al Movimiento Asociativo de Daño Cerebral durante el 2021, por aprobación en Asamblea General de Socios:

Incorporación como numeraria (definitiva):

- Ictus Asociación Madrileña (Madrid)
- Asociación Afasia Activa (Madrid)



Incorporación como vinculada (provisional):

- Federación Castilla y León Daño Cerebral (FECYLDACE)
- Asociación de Apoyo a Personas con Lesiones Cerebrales y sus Familias en Extremadura, Caminar Extremadura
- Asociación de Afectados Neurológicos y del Desarrollo Duero, Burgos.

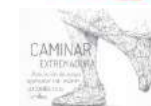

5.1.4. Publicación de materiales de orientación y apoyo a familiares

FEDACE ha publicado el **Cuaderno técnico Estados alterados de la conciencia tras un Daño Cerebral** y la **Guía para familias Estados alterados de conciencia tras un Daño Cerebral** en edición digital e impresa.

El objetivo de esta edición es **actualizar y ampliar** la información contenida en el **Cuaderno técnico 13 de FEDACE "Síndrome de vigilia sin respuesta y de mínima conciencia"** publicado en el año 2011 y así contribuir a la mejora de la calidad de vida del colectivo. El proyecto ha contado con la colaboración técnica de profesionales el Servicio de Neurorrehabilitación de Vithas y el soporte económico de la Fundación Gmp.

El **Cuaderno técnico Estados alterados de la conciencia tras un Daño Cerebral** se presentó el día 08/07. El acto contó con la participación de Luciano Fernández, Enrique Noé, Joan Ferri y Dolores Navarro (neuropsicólogos de este servicio de neurorrehabilitación de Vithas), Ciara Rueda (neuropsicóloga de la asociación sevillana DACE), Dolors Safont (neuropsicóloga de la entidad Ateneo Castellón) y el testimonio de Ana María Ramírez..

La **Guía para familias Estados alterados de conciencia tras un Daño Cerebral** fue presentada el día 23/09.

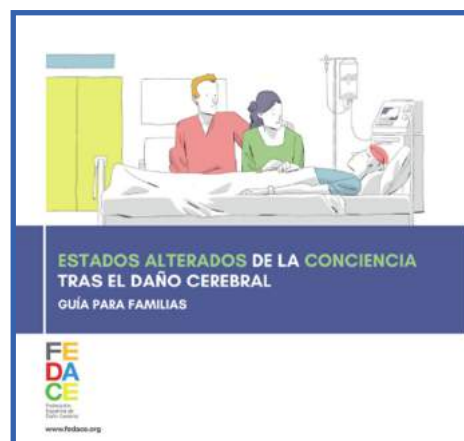
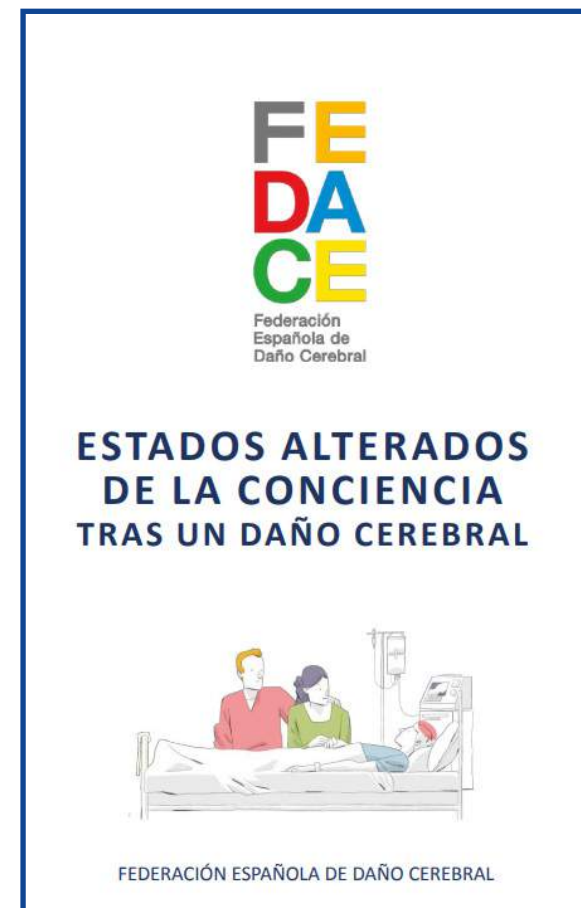

[Guía para familias Estados Alterados de la Conciencia tras un Daño Cerebral.](#)

Para saber más:



[Cuaderno Técnico Estados Alterados de la Conciencia tras un Daño Cerebral](#)

5. 2. Área de Atención para la Inclusión de las personas con Daño Cerebral

El ejercicio de los derechos de las personas con Daño Cerebral pasa por lograr completar un proceso asistencial que aúne lo sanitario y lo social con el objetivo de **salvar la vida, rehabilitar capacidades y reintegrar en la sociedad**, desarrollando la máxima **autonomía personal** posible de cada caso.

Las entidades federadas ayudan en esta tarea ofreciendo servicios de atención que responden al modelo propuesto desde el Movimiento Asociativo de Daño Cerebral. Estos servicios se gestionan con tres objetivos: **promover la vida independiente, favorecer la integración comunitaria y alcanzar la inclusión**.

5.2.1. Servicio de promoción de la autonomía personal FEDACE

En el año 2021 se continua con la presentación de iniciativas y proyectos de empleo a Convocatorias de Entidades y Fundaciones de empresas, para impulsar a las personas con Daño Cerebral como agentes de sensibilización en las empresas y que esto contribuya a la implantación de modelos en pro de la inclusión sociolaboral de las personas con Daño Cerebral en España.

Proyecto Participa (2020-2023)



Participantes proyecto Participa. Foto FEDACE.

FEDACE forma parte del Grupo Asesor de Investigación de **Proyecto PARTICIPA**, proyecto de investigación social liderado por el Institut Guttmann.

Este estudio tiene como objetivo identificar los factores que facilitan y dificultan la participación de las personas con discapacidad en la sociedad, así como encontrar soluciones innovadoras que hagan posible la participación de todos en igualdad de condiciones.

Proyecto Integral de Empleo (2021-2022)

La Federación Española de Daño Cerebral, FEDACE pone en marcha el primer **“Plan Integral de Empleo para personas con Daño Cerebral en España”**, con la financiación de la **Fundación ONCE** y la colaboración de **INSERTA EMPLEO** y de un equipo multidisciplinar de especialistas sociosanitarios de entidades pertenecientes al Movimiento Asociativo de Daño Cerebral FEDACE.

Su objetivo es generar herramientas prácticas y útiles que ayuden a fomentar la empleabilidad de las personas con Daño Cerebral.

Se está desarrollando una plataforma digital para el empleo de personas con Daño Cerebral **“FEDACE EMPLEO”** donde las personas interesadas podrán acceder a guías, vídeos y materiales que categorizarán perfiles profesionales y expondrán las adaptaciones al puesto de trabajo en función de cada secuela del Daño Cerebral.

Las entidades del Movimiento Asociativo de Daño Cerebral FEDACE participantes en este proyecto son:

- ADACE CLM
- ADACEA Alicante
- ADACEA Jaén
- DACE Sevilla
- REHACER Baleares
- SARELA Santiago de Compostela

6
entidades

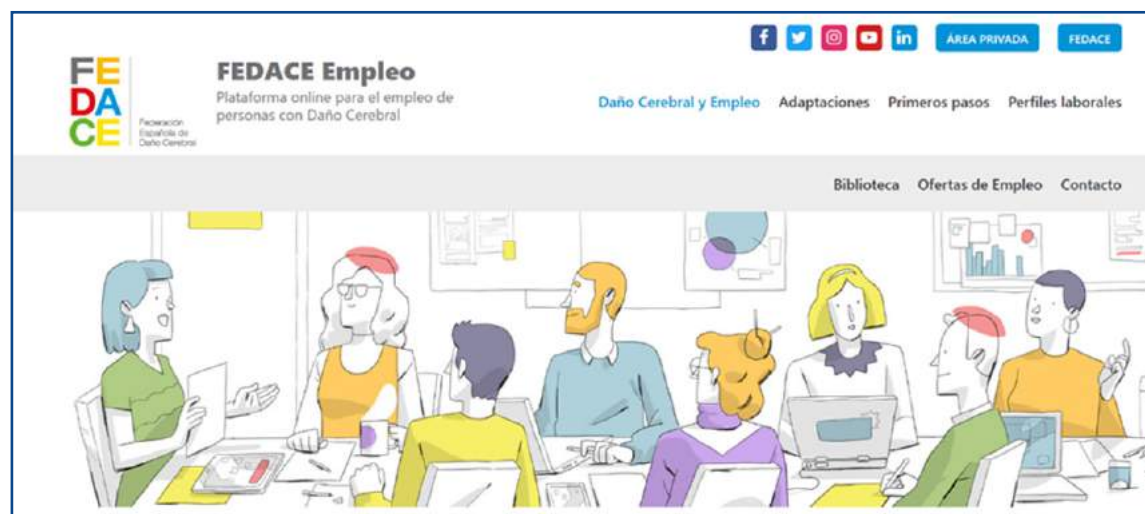

Para saber más:



5. Actividades y Proyectos. Áreas de actuación.

5.2.2. Programa de Atención Psicológica para la autonomía de personas con Daño Cerebral por accidente de tráfico

Atención Psicológica Integral para la Promoción de la autonomía de personas con Daño Cerebral por Traumatismo Craneoencefálico por accidentes de tráfico.

Desde el año 2013, FEDACE cuenta con la colaboración de la Dirección General de Tráfico (DGT) para potenciar la integración de las personas con Daño Cerebral por Traumatismos Craneoencefálicos (TCE), apoyando un modelo de intervención que promueva la autonomía personal, trabajando directamente en el entorno socio-comunitario del usuario. La intervención psicológica en estos casos es esencial para promover la vida autónoma y la inclusión de las personas con TCE.

En el 2021 se realizaron **sesiones individuales, grupales y de rehabilitación cognitiva para personas con Daño Cerebral por TCE**. También **sesiones de apoyo mutuo y sesiones individuales para familiares**.



Foto cedida por Asociación Rehacer Ourense

Participan 365 usuarios con TCE por accidente de tráfico y 322 familiares.

Para saber más:



5. 2. Área de Atención para la Inclusión de las personas con Daño Cerebral

Las actividades fueron realizadas por las siguientes **entidades del Movimiento Asociativo de Daño Cerebral**:

- ACODACE. Asociación Cordobesa de Daño Cerebral Adquirido.
- ADACE CLM. Asociación de Daño Cerebral Sobvenido de Castilla-La Mancha.
- ADACEA Alicante. Asociación Daño Cerebral Adquirido Alicante
- ADACEA Jaén. Asociación de Daño Cerebral Adquirido de Jaén
- ADACEA Tenerife. Asociación de Daño Cerebral de Tenerife
- ADACEBUR. Asociación de Daño Cerebral Adquirido de Burgos
- ADACECO. Asociación de Daño Cerebral Adquirido A Coruña.
- ADACEMA. Asociación de Daño Cerebral Adquirido de Málaga.
- AGREDACE. Asociación Granadina de familias para la Rehabilitación del Daño Cerebral Adquirido.
- ALENTO. Asociación de Daño Cerebral de Pontevedra
- APANEFA. Asociación de Daño Cerebral Sobvenido de Madrid.
- ASDACE. Asociación Salmantina de Daño Cerebral Adquirido.
- ATECE Araba. Asociación de Traumatismo Encéfalo craneal y Daño Cerebral de Araba.
- ATECE Gipuzkoa. Asociación de Traumatismo Encéfalo craneal y Daño Cerebral de Gipuzkoa.
- ATENEO. Asociación de Daño Cerebral Sobvenido de Castellón.
- CAMINANDO. Asociación de Daño Cerebral de Cantabria.
- DACE. Asociación Sevillana de Daño Cerebral Sobvenido.
- NUEVA OPCIÓN. Asociación de Daño Cerebral Adquirido Valencia
- REHACER. Asociación para la rehabilitación de accidentados cerebral de Baleares.
- TRACE. Asociación Catalana de Traumatismos Cráneo-Encefálicos y Daño Cerebral.

20
entidades

5. Actividades y Proyectos. Áreas de actuación.

5. 2. Área de Atención para la Inclusión de las personas con Daño Cerebral

5.2.3. Proyectos de Inclusión Socio-comunitaria. Daño Cerebral en el Colegio

El objetivo general del proyecto es fomentar la integración de los niños/as con Daño Cerebral cuyas capacidades se ven limitadas muchas veces, por un entorno que no se adapta a sus ritmos. Todo ello tiene un impacto evidente en su proceso de aprendizaje y socialización.

El programa “Daño Cerebral en el Colegio” propone mejorar la inclusión socioeducativa de los menores con Daño Cerebral involucrando a docentes, alumnos y padres de 29 colegios.

Se informa y forma a tutores de centros educativos sobre la realidad del Daño Cerebral y se desarrollan actividades para padres y alumnos con el fin de facilitar la participación del menor con Daño Cerebral en los juegos y en las actividades del aula. Otra vertiente del proyecto es asegurar que un menor con Daño Cerebral pueda seguir el desarrollo del curso escolar.

Los profesionales participantes han consensuado un protocolo de detección e intervención para mejorar la inclusión social y educativa del menor con Daño Cerebral.

Las **entidades del Movimiento Asociativo de Daño Cerebral** que han participado en el proyecto durante el curso 2020-2021 son:

- ADACCA Cádiz
- ADACEA Alicante
- ADACEA Jaén
- DACE Sevilla

Las **entidades del Movimiento Asociativo de Daño Cerebral** que han participado en el proyecto durante el curso 2020-2022:

- AGREDA Granada
- SARELA Santiago de Compostela

6
entidades

Beneficiarios directos en el curso 2020-2021:

- **49 menores** con Daño Cerebral y sus familias.

Beneficiarios indirectos en el curso 2020-2021:

- **29 centros escolares** de Jaén, Alicante, Cádiz y Sevilla.
- **Más de 35 profesores.**



Para saber más:



Patios inclusivos. Foto: ADACEA Alicante.

5. Actividades y Proyectos. Áreas de actuación.

5. 2. Área de Atención para la Inclusión de las personas con Daño Cerebral

5.2.4. Proyecto Banco de Materiales Pasito a Pasito

La Fundación Solidaridad Carrefour ha adjudicado a FEDACE la Convocatoria de Ayudas 2020 por su **“Proyecto Banco de Materiales Pasito a Pasito”** de atención al Daño Cerebral Infantil, cuyo objetivo es la creación de un **“Banco de materiales para la rehabilitación de menores con Daño Cerebral”**, el fomento de la autonomía y la mejora de la calidad de vida.

La Federación **ha cedido el uso** de los materiales adquiridos para el **Banco de Materiales**, a las asociaciones miembros del Movimiento Asociativo de Daño Cerebral **especializadas en la atención de menores con Daño Cerebral** y que han participado en el proyecto, para que los utilicen en sus programas de rehabilitación de las áreas física, motora y cognitiva de estos menores.

Las entidades que participan en este proyecto:

- ADACEA Alicante
- ADACEA Jaén
- ADACCA Cádiz
- DACE Sevilla

4
entidades

Para saber más:



Para ver el video:



Banco de Materiales para rehabilitación de menores con Daño Cerebral.
Uso cedido a entidades especializadas en la atención a menores. Fotos cedidas por ADACCA Cádiz y ADACEA Jaén

5.2.5. Proyectos europeos

Proyecto de desinstitucionalización

El Plan de Recuperación, Transformación y Resiliencia define las prioridades del Gobierno de España para materializar parte de la inversión procedente de los **Fondos de Recuperación Next Generation EU**.

Dentro de su política “Nueva economía de los cuidados y políticas de empleo” se incluye “Plan de choque para la economía de los cuidados y refuerzo de las políticas de inclusión” que pretende reforzar las políticas de atención a la dependencia y apoyos a la autonomía personal impulsando un cambio en el modelo de apoyos y cuidados de larga duración hacia una atención centrada en la persona e impulsando la desinstitucionalización.

FEDACE se presenta a la convocatoria de europea de proyectos de Desinstitucionalización conjuntamente con otras federaciones de la discapacidad pertenecientes al CERMI: PREDIF, Confederación AUTISMO y COCEMFE que es la entidad que lidera el grupo.

Ha habido resolución provisional positiva y los proyectos se realizarán en el periodo 2022-2024.



III. OTRAS DISPOSICIONES

MINISTERIO DE DERECHOS SOCIALES Y AGENDA 2030

18129 Orden DSA/1199/2021, de 4 de noviembre, por la que se establecen las bases reguladoras y se convocan subvenciones para la realización de proyectos de innovación en materia de prevención de la institucionalización, desinstitucionalización y desarrollo de servicios de apoyo comunitarios en el ámbito de los cuidados de larga duración, vinculados con el Plan de Recuperación, Transformación y Resiliencia.

El Plan de Recuperación, Transformación y Resiliencia define las prioridades del Gobierno de España para materializar parte de la inversión procedente de los Fondos de Recuperación Next Generation EU. Estos fondos, a través de una agenda de inversiones y reformas estructurales, que se interrelacionan y retroalimentan, se orientan hacia un futuro que ha de ser más verde, más digital, más igualitario y cohesionado desde el punto de vista social y territorial.

El Plan de Recuperación establece diez políticas palanca que determinan la evolución futura del país a través de un crecimiento sostenible e inclusivo. La política palanca VIII «Nueva economía de los cuidados y políticas de empleo» incluye el componente 22 «Plan de choque para la economía de los cuidados y refuerzo de las políticas de inclusión» que pretende reforzar las políticas de atención a la dependencia y apoyos a la autonomía personal impulsando un cambio en el modelo de apoyos y cuidados de larga duración hacia una atención centrada en la persona e impulsando la desinstitucionalización.

En la línea de inversión C22.1.1: Desinstitucionalización, equipamientos y tecnología, se contempla la financiación de varios proyectos piloto, para demostrar cómo funcionan las nuevas políticas y utilizarlas como experiencias de aprendizaje. Se pretende experimentar con nuevas fórmulas y soluciones de desinstitucionalización que generen aprendizajes que puedan ser transferidos a mayor escala y contribuyan al desarrollo de nuevas políticas sociales. La presente Orden Ministerial contribuye al cumplimiento del objetivo 321: «Proyectos ejecutados por el Ministerio de Derechos Sociales y Agenda 2030» y del hito «Realización de proyectos piloto en desinstitucionalización».

La Comisión Europea insta a los Estados miembros a introducir medidas que refuercen la transición de los servicios institucionales a servicios basados en la comunidad. Entre las recomendaciones realizadas a España en las Observaciones finales sobre los informes periódicos segundo y tercero combinados de España del Comité sobre los Derechos de las Personas con Discapacidad, 9 de abril de 2019, se recomienda que se diseñe, adopte y aplique una estrategia integral de desinstitucionalización e implemente salvaguardias que aseguren el derecho a vivir de forma independiente y a ser incluido en la comunidad en todas las regiones, mediante la reasignación de los recursos destinados a la institucionalización hacia los servicios basados en la comunidad y el aumento de las partidas presupuestarias destinadas a apoyar a las personas con discapacidad, para así mejorar su igualdad de acceso a los servicios, incluidos los de asistencia personal.

Así, el artículo 19 de la Convención Internacional sobre los Derechos de las Personas con Discapacidad (Naciones Unidas 2009) donde se reconoce el derecho a vivir de forma independiente y a ser incluido en la comunidad, asegura que las personas con discapacidad tengan la oportunidad de elegir dónde, cómo y con quién vivir, en igualdad de condiciones con las demás, y no se vean obligadas a vivir con arreglo a un sistema de vida específico. En la Observación general núm. 5 del Comité de Derechos de las Personas con Discapacidad de Naciones Unidas sobre el derecho a vivir de forma independiente y a ser incluido en la comunidad, se indica cómo la efectividad sistemática

5.3. Área de Intervención Comunitaria y en la Sociedad

5.3.1. Programas de Prevención

5.3.1.1. "Prevención para la Seguridad Vial"

FEDACE promueve el **Programa de Prevención para la Seguridad Vial** para sensibilizar sobre seguridad vial y Daño Cerebral a través de encuentros y coloquios con profesionales de las asociaciones y con personas con Daño Cerebral causado por un accidente de tráfico. Estos encuentros se celebran en centros educativos, comunidades, centros penitenciarios, centros de inserción de menores y en autoescuelas. Las charlas van dirigidas a niños y jóvenes, de entre 10 y 18 años, así como a universitarios, alumnos de autoescuela y conductores infractores.

Los datos de este año 2021 son:



151 charlas impartidas con un total de **2.390 participantes**.



2.077 participantes en **acciones** de Prevención Vial.



208 publicaciones sobre consejos en normas de circulación.



125.901 visualizaciones del material audiovisual de Prevención Vial en RRSS.

Entidades del Movimiento Asociativo de Daño Cerebral que han participado en el Programa de Prevención para la Seguridad Vial son:

- ADACE CLM. Asociación de Daño Cerebral Sobvenido de Castilla-La Mancha.
- ADACEA Alicante. Asociación Daño Cerebral Adquirido Alicante
- ADACEA Jaén. Asociación de Daño Cerebral Adquirido de Jaén
- ADACEA Tenerife. Asociación de Daño Cerebral de Tenerife
- ADACEBUR. Asociación de Daño Cerebral Adquirido de Burgos
- ADACECO. Asociación de Daño Cerebral Adquirido A Coruña.
- ADACEMA. Asociación de Daño Cerebral Adquirido de Málaga.
- AGREDACE. Asociación Granadina de familias para la Rehabilitación del Daño Cerebral Adquirido.
- ASDACE. Asociación Salmantina de Daño Cerebral Adquirido.
- ATENEO. Asociación de Daño Cerebral Sobvenido de Castellón.
- DACE. Asociación Sevillana de Daño Cerebral Sobvenido.
- NUEVA OPCIÓN. Asociación de Daño Cerebral Adquirido Valencia
- REHACER. Asociación para la rehabilitación de accidentados cerebral de Baleares.
- TRACE. Asociación Catalana de Traumatismos Cráneo-encefálicos y Daño Cerebral.

14
entidades



Especial seminario sobre educación vial y daño cerebral

FEDACE realizó en noviembre el **Seminario** titulado **“Educación vial y Daño Cerebral por Traumatismo Craneoencefálico”** en colaboración con la DGT.

En el acto participaron la subdirectora general de Formación y Educación Vial de la DGT, **María José Aparicio**, las profesionales de la DGT **Montserrat Pérez y Elena Valdés** y las asociaciones de atención a personas con Daño Cerebral [ADACEN Navarra](#), [APANEFA Madrid](#) y [ADACE Castilla-La Mancha](#) recalcando, la importancia de la educación vial como herramienta clave de la prevención de accidentes.



Subdirectora general de Formación y Educación Vial de la DGT. Foto FEDACE.

Materiales para la prevención vial



Se continúa haciendo hincapié en los mensajes de la guía **“Daño Cerebral y Familias. Atención psicológica a familias de personas con Daño Cerebral con traumatismo craneoencefálico por accidentes de tráfico”** publicada por FEDACE en el 2020 con la colaboración de **PONLE FRENO-ATRESMEDIA**.

La **Fundación Línea Directa** ha publicado el **“Calendario Solidario por la Seguridad Vial 2022”** con fotografías de una persona con Daño Cerebral junto a un/a atleta olímpico o paralímpico que haya ganado medallas en Tokio 2021.



Para saber más:



5.3.1.2. Programa de Prevención de ictus

Coincidiendo con el Día Mundial del Ictus 2021, FEDACE lanzó un video de sensibilización “[Conoce el Daño Cerebral causado por un ictus](#)” sobre cómo prevenir un ictus, cómo identificarlo y qué debemos hacer si nos sucede.

Da a conocer que, de los 104.071 nuevos casos de Daño Cerebral que se dan cada año en España, 99.284 son provocados por accidentes cerebrovasculares; siendo el ictus la primera causa de Daño Cerebral.



Repercusión: este video de sensibilización acumula más de 2.500 reproducciones.

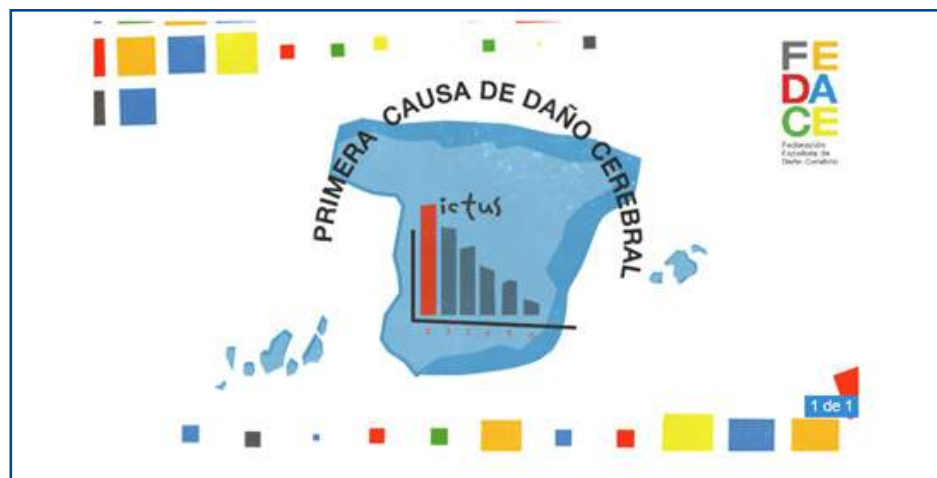

Vídeo “Conoce el Daño Cerebral causado por un ictus”

5.3.1.2. Prevención de Daño Cerebral

FEDACE realizó una exitosa campaña de visibilización del Daño Cerebral, sus causas y sus consecuencias en los canales de comunicación de **Atresmedia** (canales de televisión, emisoras de radio y páginas web).

El anuncio dio a conocer y puso en valor la labor de las entidades del Movimiento Asociativo de Daño Cerebral y de la Federación.



Repercusión: incremento del 50% en visitas a la web, más de 400 seguidores nuevos en redes sociales, incremento del 300 % del número de consultas telefónicas.



Anuncio grabado en la Asociación ATENEO Castellón.

5.3.2. Formación e Investigación

5.3.2.1. Plasticidad social. Observatorio Estatal de Daño Cerebral



El **Observatorio Estatal de Daño Cerebral** es un instrumento técnico de la Federación Española de Daño Cerebral realizado con la **colaboración con el Ministerio Asuntos Sociales**.

Su función es **recopilar, sistematizar, actualizar, generar y difundir información** relacionada con el Daño Cerebral., analizando necesidades y posibles desequilibrios territoriales, para así proponer soluciones a estas situaciones.

Con los datos obtenidos en el Observatorio se proponen nuevas y mejores intervenciones para mejorar la calidad de vida de las personas con Daño Cerebral y de sus familias. En definitiva, se busca actualizar el modelo de atención al Daño Cerebral incorporando aspectos innovadores al mismo.

1.916

visitas a la web
del Observatorio

Para saber más:



Beneficios del Observatorio:

- Aporta un **mayor conocimiento** sobre las diferencias territoriales en el ámbito sociosanitario de las personas con Daño Cerebral
- **Visibiliza de la realidad** de la atención especializada del Daño Cerebral de cara a la sociedad en general y a las administraciones públicas, privadas y del Tercer Sector en particular.

Materiales de orientación y apoyo a familias

FEDACE ha publicado el **Cuaderno técnico sobre los “Daño Cerebral y Estados alterados de conciencia” y el resumen ejecutivo para la mejorar la calidad de vida de las personas con Daño Cerebral y sus familias**.

Ambos materiales se han publicado en formato impreso y en formato digital.



Para saber más:





**ESTUDIO DE INVESTIGACIÓN
MODELOS DE ATENCIÓN
AL DAÑO CEREBRAL EN ESPAÑA**

FEDERACIÓN ESPAÑOLA DE DAÑO CEREBRAL

**Estudio de Investigación
FEDACE Modelos de Atención
al Daño Cerebral en España**

**ESTUDIO SOBRE LA SITUACIÓN
DE LAS PERSONAS CON DAÑO CEREBRAL
EN PROCESO DE ENVEJECIMIENTO
Y NECESIDADES DE PRESTACIÓN DE APOYOS**

**Estudio de Investigación
Situación de las personas con
Daño Cerebral en proceso de
Envejecimiento y necesidades
de prestación de apoyos**

**ESTADOS ALTERADOS
DE LA CONCIENCIA
TRAS UN DAÑO CEREBRAL**

**Cuaderno técnico "Estados
Alterados de la Conciencia
tras un Daño Cerebral"**

ESTUDIOS REALIZADOS EN 2021

Para saber más:



**ESTADOS ALTERADOS DE LA CONCIENCIA
TRAS EL DAÑO CEREBRAL
QUÉ PASA EN CASA**

**Guía para familiares de
personas con Estados
alterados de Conciencia tras el
Daño Cerebral**

**ESTUDIO DE INVESTIGACIÓN
MODELOS DE ATENCIÓN
AL DAÑO CEREBRAL
EN ESPAÑA**

**Dossier del estudio de
investigación Modelos de
Atención al Daño Cerebral en
España**

TIEMPO DE HOSPITALIZACIÓN TRAS UN DAÑO CEREBRAL

**FEDACE publica un estudio
sobre la hospitalización y
rehabilitación de las personas
con Daño Cerebral**

**INCIDENCIA DE ICTUS
Y TRAUMATISMOS CRANEOENCEFÁLICOS**

**Infografía con datos de la
incidencia de Daño Cerebral en
España**

**GUIAS PARA FAMILIAS
REALIZADAS EN 2021**

**RESUMENTES
EJECUTIVOS
REALIZADOS
EN 2021**

INFOGRAFÍAS PUBLICADAS EN 2021

5.3.2.2. Investigación y Desarrollo (I+D).

El proyecto “Promocionar una red universitaria desde el Movimiento Asociativo con el objetivo de impulsar los trabajos de investigación social sobre Daño Cerebral en España” se encuentra enmarcado dentro la línea estratégica I del Plan Estratégico del Movimiento Asociativo, la cual busca el reconocimiento jurídico, sanitario, social y educativo del Daño Cerebral.

Enlace al estudio: [Estudio Investigación FEDACE Modelos de](#)

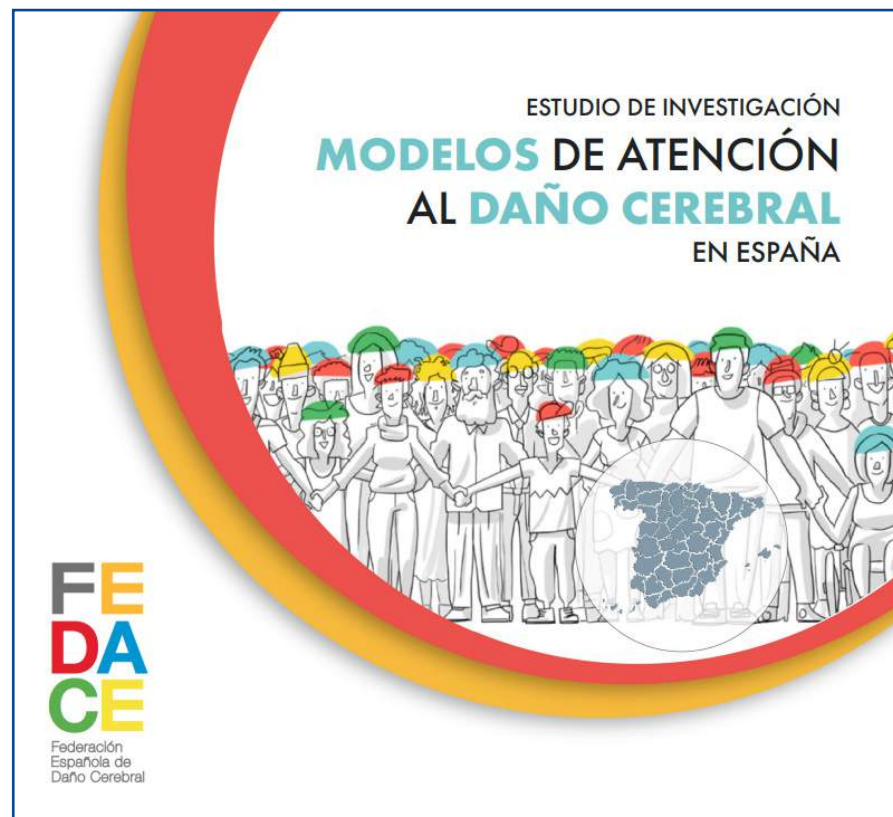

Estudio de Investigación de Modelos de Atención al Daño Cerebral

El proyecto aborda el estudio de los Modelos de atención al Daño Cerebral existentes en España con la colaboración de todas las asociaciones locales, provinciales y autonómicas que forman parte del Movimiento Asociativo Daño Cerebral, con la financiación de la Fundación Gmp y con la coordinación técnica del Instituto INICO de la Universidad de Salamanca, que ha realizado la recopilación de los datos, acompañando y liderando las intervenciones con las Administraciones Públicas y entidades de referencia.

El proyecto se inició en el 2019 y finalizó en enero 2021 con la [presentación de la publicación](#) del Estudio de Investigación de Modelos de Atención al Daño Cerebral existentes en España y el Resumen Ejecutivo.

[Atencion al Daño Cerebral en España](#)

Enlace al resumen ejecutivo: [Dossier del estudio de investigación “Modelos de Atención al Daño Cerebral en España”](#)

Para saber más:



Estudio “La situación de las personas con Daño Cerebral en proceso de envejecimiento y necesidades de prestación de apoyos”

La Federación Española de Daño Cerebral publica el estudio “**La situación de las personas con Daño Cerebral en proceso de envejecimiento y necesidades de prestación de apoyos**”, con la colaboración del Ministerio de Derechos Sociales y Agenda 2030 y la asistencia técnica de Intersocial.

Aborda, entre otros aspectos, temas como la incidencia y la prevalencia del Daño Cerebral en España, la caracterización de las personas con Daño Cerebral mayores de 40 años, y sus necesidades de apoyo y de rehabilitación especializada.

Link a noticia: [Estudio “La situación de las personas con Daño Cerebral en proceso de envejecimiento y necesidades de prestación de apoyos”](#)

Estudio “Posicionamiento y contextualización del Daño Cerebral infantil”

Este Estudio de Investigación sobre el Daño Cerebral infantil tiene como objetivo compilar todos los puntos de vista existentes sobre el tema a investigar, para conseguir un documento de consenso mostrando un **diagnóstico único que permita recoger la existencia de un DC en un menor** y a su vez establecer un registro de casos consensuado, mejorando la cuantificación de casos y los recursos en función de las necesidades reales del colectivo.

El estudio cuenta con la colaboración de **Sociedades Científicas y Asociaciones Profesionales** implicadas en la atención a menores con Daño Cerebral y de profesionales del ámbito social y educativo; la financiación de la Fundación GMP; y la asistencia técnica de Anima Consulting.



5.3.2.3. Talleres FEDACE. Defensa de los derechos de las personas con Daño Cerebral y sus familias

Los Talleres FEDACE son un punto de encuentro habitual de técnicos y profesionales de todas las asociaciones federadas. Dado que el Movimiento Asociativo del Daño Cerebral busca día a día mejorar sus estrategias y encontrar nuevas formas para conseguir los recursos humanos y económicos que posibiliten la atención integral de las personas con Daño Cerebral y sus familias, creemos que es importante generar un espacio de reflexión para compartir las experiencias y los proyectos innovadores que se están poniendo en marcha.

Durante el 2021 se han desarrollado reuniones, jornadas y talleres sobre la defensa de los derechos de las personas con Daño Cerebral y sus familias. El resultado ha sido la publicación del **Cuaderno Técnico 20 “Defensa de los Derechos de las personas con Daño Cerebral y sus familias”**. Realizado conforme a la nueva Ley 8/2021, ha contado con la financiación del Ministerio de Servicios Sociales y Agenda 2030 y la coordinación y el soporte técnico de la **Fundación Aequitas - Fundación del Consejo General del Notariado en España**.

Las dos primeras **Jornadas** se realizaron los días **25 de febrero** y el **3 de marzo**, en formato online.

El **Taller FEDACE**, dirigido a las entidades del Movimiento Asociativo Daño Cerebral FEDACE, tuvo lugar el día **31 de mayo**.

El **Cuaderno Técnico 20** “Defensa de los Derechos de las personas con Daño Cerebral y sus familias” fue presentado el día **3 de diciembre**, coincidiendo con el Día Internacional de las Personas con Discapacidad y contó con la colaboración del **Ministerio de Justicia**.

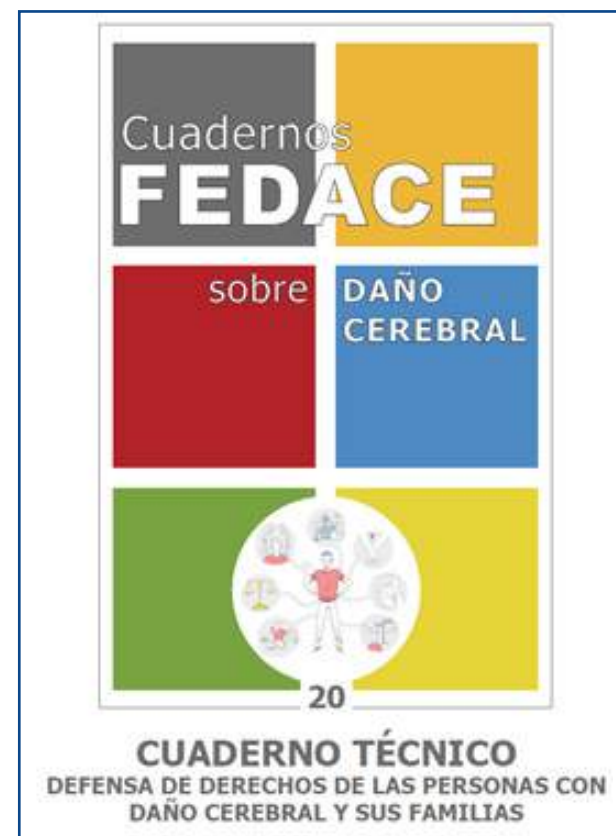

Para saber más:



2.459
páginas vistas en
la web

5.3.2.4. Instituto Estatal Formación sobre Daño Cerebral

La formación y el conocimiento son imprescindibles para mejorar las condiciones de vida de las personas con Daño Cerebral y sus familias.

FEDACE ha desarrollado el **Instituto de Formación, Prevención e Investigación sobre Daño Cerebral** para realizar actividades de formación, prevención e investigación sobre el Daño Cerebral. Supone un recurso especializado en la investigación y formación integral e interdisciplinar que pone a disposición de instituciones, profesionales y familias información, documentación, asesoría y consultoría acerca del Daño Cerebral, así como de su tratamiento y secuelas.



Web Instituto Estatal Formación sobre Daño Cerebral

Web de acceso: <https://institutoestatal.fedace.org/mylogin/>

1. Curso on-line de **Orientación para familiares, amigos y cuidadores de personas con Daño Cerebral**, ofrecido en un principio para las entidades del Movimiento Asociativo Daño Cerebral, en la actualidad se encuentra "en abierto" para las todas las personas que deseen inscribirse. El año ha terminado con 177 personas inscritas.
2. Curso on-line **Escuela para Dirigentes**, para Directivos de entidades de Daño Cerebral que incluyó una Masterclass online, impartida en directo por un experto en comunicación y psicología interpersonal, los días 17 y 24 de septiembre.

Curso Orientación para familiares, amigos y cuidadores de personas con Daño Cerebral



Curso Escuela para Dirigentes del Movimiento Asociativo Daño Cerebral



5.3.2.5. Desayunos FEDACE

El Proyecto Desayunos FEDACE pretende **informar y concienciar a la sociedad sobre el Daño Cerebral**. Cuatro encuentros en los que se presentaron publicaciones FEDACE sobre el Daño Cerebral.



04/02/2021 Atención al Daño Cerebral durante la pandemia por COVID-19

Participan Inmaculada Gómez, directora del CEADAC; Rocío de la Rosa, directora de FANDACE; Lourdes Andreu, coordinadora de la asociación TraCE; y Mar Barbero, directora de FEDACE.

Video del evento



06/05 Atención psicológica a familias de personas con traumatismo craneoencefálico por accidente de tráfico

Participan Alvaro Gomez, director del Observatorio Nacional de Seguridad Vial de la DGT, Ángel I. Sánchez, director de ADACCA Cádiz, Teresa Villar, directora gerente de REHACER Baleares, Dolores Safont y Ana Aznar, neuropsicólogas de ATENEU Castellón y Mar Barbero, directora de FEDACE.

Publicación / Vídeo



08/07 Presentación del Cuaderno técnico Estados Alterados de la conciencia tras un Daño Cerebral

Participan de Dolores Navarro, Neuropsicóloga del Hospital Vithas; Sandra Ibarrodo, trabajadora social de la Asociación ATECE Araba; Marta Ibáñez de la Asociación ATECE Araba; y Mar Barbero, directora de FEDACE.

Publicación / Vídeo



26/10 Lectura del Manifiesto y la presentación del Dossier del Estudio de los Modelos de Atención al Daño Cerebral en España

Participan Luciano Fernández, presidente de FEDACE; Miguel Ángel Blanco, director General de la Dirección General de Derechos de las personas con Discapacidad; Miguel Ángel Verdugo, director del INICO; Inmaculada Iñiguez, directora Centro de Día Asoc. Nueva Opción y Ruth Ambrós, trabajadora social de la Asoc. Ictus Aragón.

Publicación / Vídeo

5.3.3. Programa de sensibilización

La sensibilización sobre el Daño Cerebral, la visibilidad de la realidad del colectivo y ofrecer información fiable y gratuita a las familias, son acciones que forman parte del ADN del Movimiento Asociativo del Daño Cerebral. El programa de sensibilización promueve actividades de difusión para acercar el Daño Cerebral a toda la sociedad.

Este año 2021, en la **web de FEDACE** han entrado **105.689 personas**, las cuales visitaron un total de **200.219 páginas**. En redes sociales, la Federación ha aumentado su presencia hasta alcanzar a final de año en

Twitter 11.509 seguidores; en **Facebook, 10.973 seguidores** y en **LinkedIn 567 seguidores**. La cuenta de **Instagram** ha alcanzado los **2.548 seguidores** y la de **Youtube 702 seguidores con 23.500 visualizaciones** en este año. Por su parte, el Boletín "Compartir" cuenta ya con **1.760 suscriptores**.

Nuestra presencia en medios de comunicación es un apoyo para difundir la realidad, las demandas y las necesidades de las personas con Daño Cerebral. En el año 2021 hubo **175 apariciones en medios**.

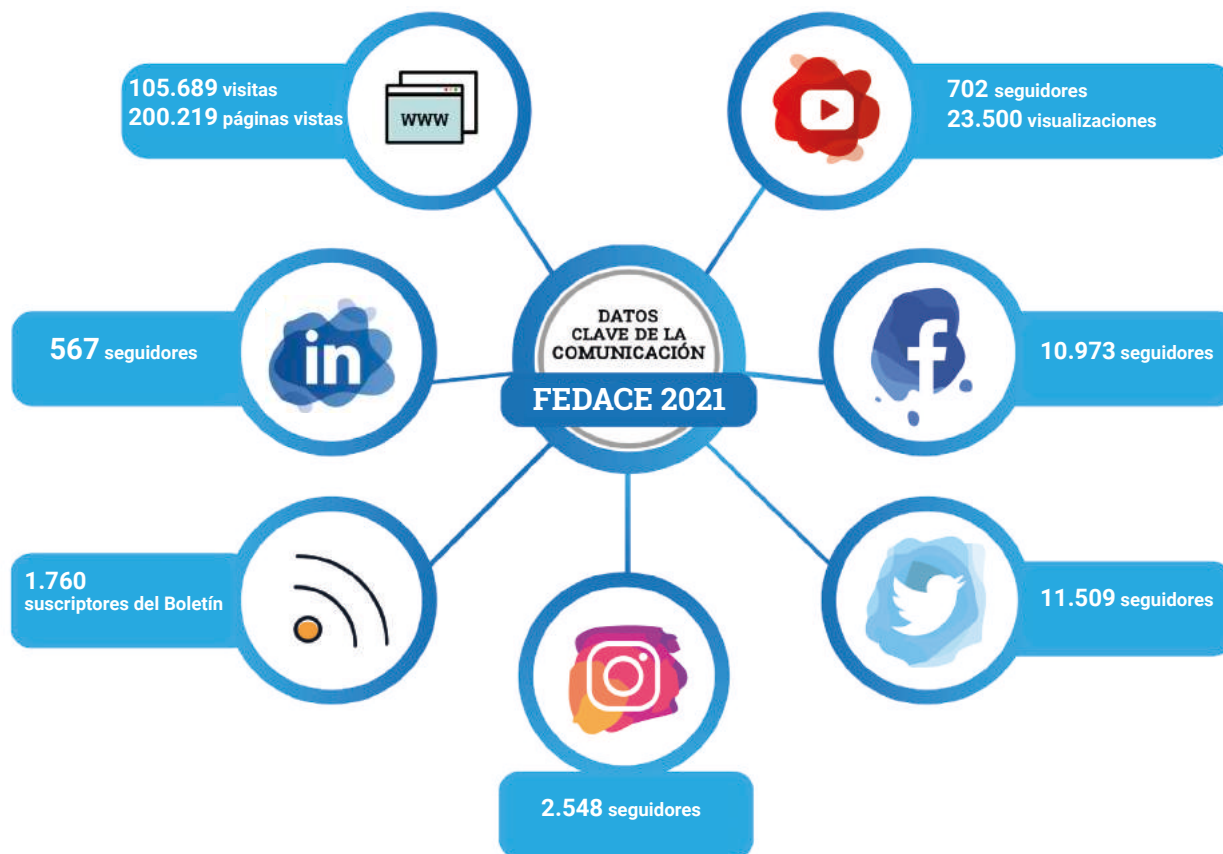

5.3.3.1. Día del Daño Cerebral

El 26 de octubre fue declarado Día Nacional del Daño Cerebral por el Consejo de Ministros.

Este año, como cada 26 de octubre desde el año 2007, se celebró el [Día Nacional del Daño Cerebral](#) con el objetivo de sensibilizar sobre esta discapacidad que en España afecta a casi medio millón de personas. La Federación Española de Daño Cerebral (FEDACE) y las 46 entidades que forman parte del Movimiento Asociativo de Daño Cerebral han organizado diversas actividades con carácter reivindicativo en la defensa de los derechos del colectivo.

Entre sus reivindicaciones, se expone la necesidad de que las personas con Daño Cerebral que residen en España puedan acceder a una **rehabilitación especializada**; independientemente de su localidad de residencia, edad, secuelas o capacidad económica.

FEDACE reclama una Estrategia Nacional de Atención al Daño Cerebral que garantice la máxima calidad de vida posible a cada persona con esta discapacidad, así como un censo de personas con Daño Cerebral que ayude a dimensionar los recursos precisos para la rehabilitación e inclusión social de este colectivo.

[Informe del Día Nacional del Daño Cerebral 2021](#)

[Video Lectura del Manifiesto del Día Nacional del Daño Cerebral 2021](#)

El acto de celebración se inauguró con la lectura del **Manifiesto del Día del Daño Cerebral locutado por personas con Daño Cerebral usuarios de las siguientes** entidades del Movimiento Asociativo de Daño Cerebral:

ADACCA Cádiz	ATECE Gipúzkoa
ADACE CLM	ATENEU Castellón
ADACEA Jaén	CAMINAR Extremadura
ADACEA Tenerife	DACE Sevilla
ADACECO A Coruña	Fundación SIN DAÑO Madrid
ADACEN Navarra	Fundación AINDACE Asturias
AFASIA ACTIVA Madrid	NUEVA OPCIÓN Valencia
AGREDACE Granada	SARELA Santiago de Compostela
APANEFA Madrid	

Se presentó el dossier del Estudio de Investigación Modelos de Atención al Daño Cerebral en España.

Por la noche más de 100 edificios y monumentos ilustres de todo el país se iluminaron de azul, color identificativo del Daño Cerebral.

Todos los actos fueron difundidos en redes sociales a través del hashtag #DíaDañoCerebral que fue TrendingTopic a nivel nacional desde las 12:00 hasta las 15:00 de ese día.



Para saber más:



Concurso del cartel del día del Daño Cerebral 2021



Cartel ganador del Día del Daño Cerebral 2021
 Ilustración "Capricor" realizada por Amparo Gómez Chiva
 Entidad: ATENEU Castellón

Campaña de testimonios

Testimonios de personas con Daño Cerebral y sus familiares con los diferentes aspectos a mejorar en la rehabilitación del Daño Cerebral.



Para saber más:



Concurso fotográfico con la mano en la cabeza

Los ganadores del concurso de fotografías fueron los siguientes:

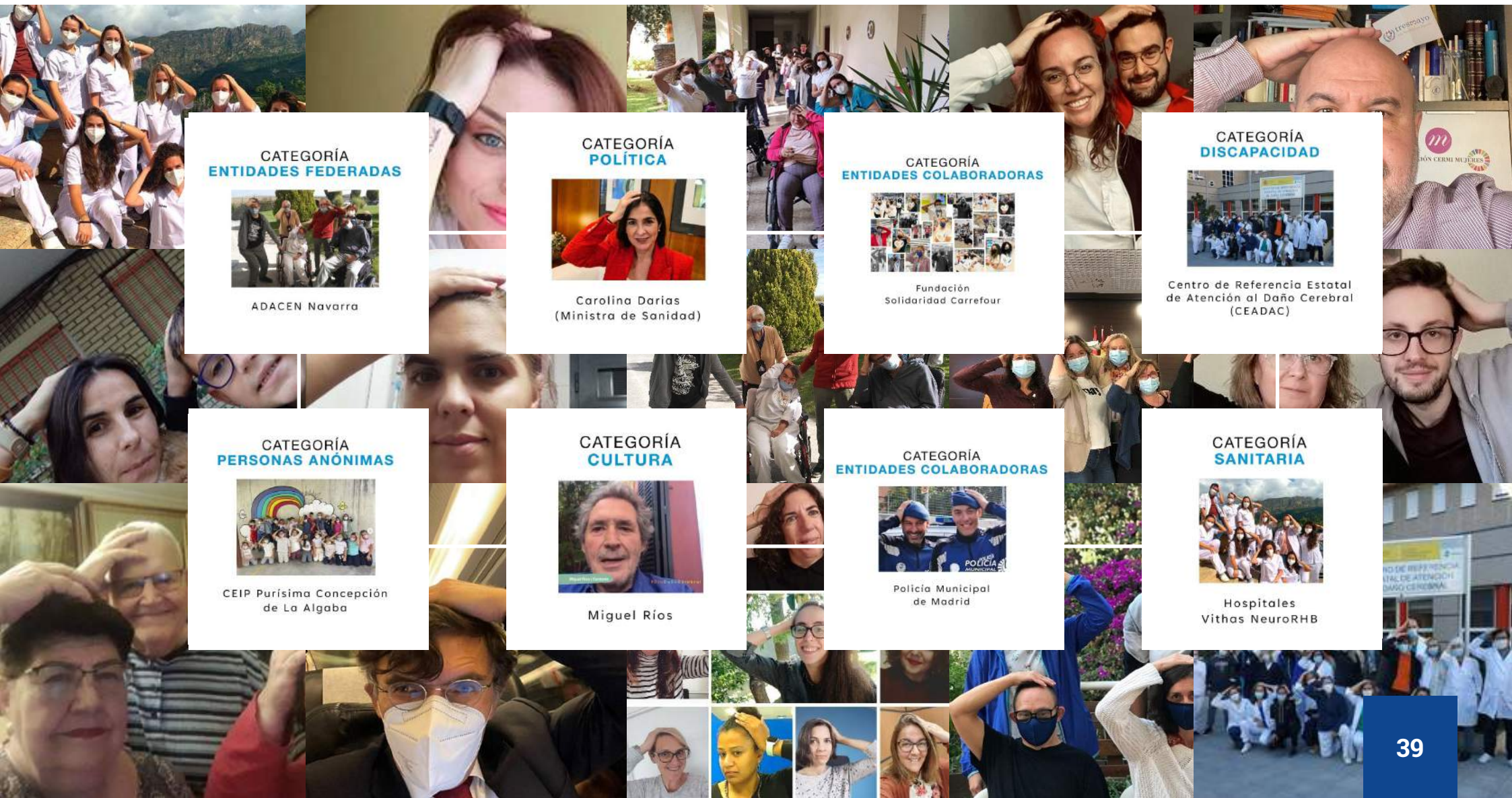

CATEGORÍA ENTIDADES FEDERADAS



ADACEN Navarra

CATEGORÍA POLÍTICA



Carolina Darias (Ministra de Sanidad)

CATEGORÍA ENTIDADES COLABORADORAS



Fundación Solidaridad Carrefour

CATEGORÍA DISCAPACIDAD



Centro de Referencia Estatal de Atención al Daño Cerebral (CEADAC)

CATEGORÍA PERSONAS ANÓNIMAS



CEIP Purísima Concepción de La Algaba

CATEGORÍA CULTURA



Miguel Ríos

CATEGORÍA ENTIDADES COLABORADORAS



Policía Municipal de Madrid

CATEGORÍA SANITARIA



Hospitales Vithas NeuroRHB

5.3.4. Jornadas y eventos

ENERO

- La Fundación Solidaridad Carrefour dona equipamiento tecnológico a FEDACE, que cede su uso a entidades del Movimiento Asociativo de Daño Cerebral FEDACE.
- Reunión con Fundación ONCE e INSERTA EMPLEO sobre el Proyecto Empleo y Daño Cerebral.
- Jornada Desayunos Legalitas “Brecha digital” organizada por Fundación ONCE.
- FEDACE presenta su Estudio de Investigación “Modelos de Atención al Daño Cerebral en España” realizado con el apoyo técnico del INICO (Universidad de Salamanca).



Reunión Proyecto Empleo y Daño Cerebral. Foto FEDACE.



Presentación del Estudio de Investigación “Modelos de Atención al Daño Cerebral en España.

- FEDACE asiste al conversatorio del CERMI “El Sistema Nacional de Salud tras la pandemia”.
- Reunión del Comité Ejecutivo del CERMI Estatal.
- FEDACE participa en la jornada “Dolor Crónico”, organizado por la Plataforma de Organizaciones de Pacientes (POP).
- Reunión de asesoramiento con entidades del Movimiento Asociativo de Daño Cerebral.
- Reunión de la Comisión de Coordinación Asociativa del CERMI Estatal.
- Reunión de la Comisión de Directores de la Plataforma de Organizaciones de Pacientes (POP).

FEBRERO

- Desayuno FEDACE “La atención al Daño Cerebral durante la pandemia de COVID19”.
- FEDACE publica el Cuaderno técnico 19: “Atención psicosocial a menores con Daño Cerebral y sus familias”.
- Asistencia a las jornadas sobre Teletrabajo de Fundación ONCE.
- Reunión de la Comisión de Directores de la Plataforma de organización de Pacientes (POP).
- La Fundación sin Límites dona equipamiento tecnológico a FEDACE, que cede su uso a entidades del Movimiento Asociativo de Daño Cerebral FEDACE.
- Primera Jornada Taller FEDACE: Defensa de Derechos para las personas con Daño Cerebral y sus familias con la colaboración de Fundación Aequitas.



Tablet donada por Fundación Solidaridad Carrefour.
Foto: Rehacer Baleares.

MARZO

- Reunión de la Comisión del Baremo de Accidentados de tráfico. Representantes del Ministerio de Interior.
- Segunda Jornada Taller FEDACE: Defensa de Derechos para las personas con Daño Cerebral y sus familias con la colaboración de Fundación Aequitas.
- 5 Reuniones de asesoramiento con entidades del Movimiento Asociativo de Daño Cerebral.

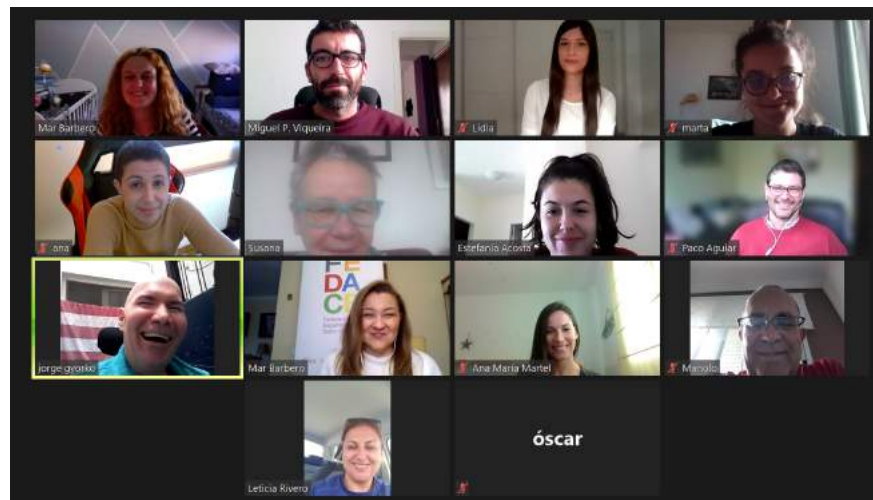

Reunión de asesoramiento con ADACEA GC. Foto FEDACE.

- Reunión de trabajo “retos y desafíos de la Formación Vial con AESLEME.
- Reunión del Consejo Asesor de Accesibilidad Universal de Fundación ONCE.
- Reunión de la Comisión CERMI “Retos de futuro” Cooperación Asociativa.



Asistencia a Congreso de Diputados para apoyar la Reforma Civil y Procesal sobre discapacidad. Foto FEDACE.

- FEDACE participa en la jornada de Asistencia Personal organizado por Servimedia.
- Asistencia de FEDACE a una comparecencia en el Congreso de Diputados para proponer a los grupos parlamentarios del PSOE y PP, la reforma civil y procesal sobre discapacidad.
- Reunión Comisión de Ética de FEDACE con la participación de la entidad Forética.
- Reunión de la Junta Directiva FEDACE.
- FEDACE lanza la Campaña de Prevención Vial con la colaboración de Atresmedia.
- Reunión del Comité Ejecutivo del CERMI Estatal.
- FEDACE visita centros de Daño Cerebral.

- FEDACE organiza la jornada FEDACE: “Lección aprendida en la relación médico-paciente en la rehabilitación del Daño Cerebral” con SERMEF.
- Asistencia a las jornadas CERMI Comunidad Valenciana.
- FEDACE publica un Estudio sobre la Hospitalización y rehabilitación de las personas con Daño Cerebral.

ABRIL



Jornada FEDACE con SERMEF

- Reunión de trabajo sobre Derechos de las personas con Daño Cerebral con la Fundación Aquitas y FEDACE.
- FEDACE hace entrega de un Premio CERMI 2021 al CEADAC.
- Reunión de seguimiento acciones de empleo FEDACE, Fundación ONCE e INSERTA EMPLEO
- Asistencia a las Jornadas de “Atención telemática” de la Plataforma de Organizaciones de Pacientes (POP).
- FEDACE organiza el encuentro “El escenario actual de la vacunación frente al COVID19. Repercusiones en el colectivo de Daño Cerebral”.
- El Instituto Estatal de Formación sobre Daño Cerebral FEDACE lanza el curso “Orientación para familiares, amigos y



FEDACE entrega el Premio CERMI 2021 al CEADAC.



Foto FEDACE.

- cuidadores de personas con Daño Cerebral”.
- Reunión de la Comisión de Directores de la Plataforma de Organizaciones de Pacientes (POP).
- La Fundación Gmp dedica el segundo programa de su podcast a FEDACE y su Movimiento Asociativo.
- 2 Reuniones de asesoramiento con entidades del Movimiento Asociativo de Daño Cerebral.
- Reunión de Comisión de Discapacidad con Grupo Parlamentario del Congreso de los Diputados para transmitirles las inquietudes de las personas con Daño Cerebral y sus familias en España.
- Reunión de la Comisión de Directores del CERMI Estatal.
- FEDACE lanza la Campaña “Tenemos algo que contarte”.

- Participación en la Jornada de “COVID19 y Discapacidad” de Fundación ONCE.
- Presentación informe ODISMET y jornada del reto de la accesibilidad cognitiva de Fundación ONCE.

MAYO

- Desayuno FEDACE: “Atención psicológica a familias de personas con Traumatismo craneoencefálico por accidente de tráfico”.
- Asistencia Jornada “Envejecimiento y Esperanza de Vida” organizada por la Fundación ONCE.
- Reunión de la Comisión de Coordinación Asociativa del CERMI Estatal.
- FEDACE asiste a la aprobación en el Senado de la reforma



Alvaro Gómez Alvaro Gomez, director del Observatorio Nacional de Seguridad Vial de la DGT en el Desayuno FEDACE”. Foto FEDACE

- Civil sobre Discapacidad.
- Reunión de la Comisión de Justicia en el Congreso de los Diputados ley 8/2021.
- 4 Reuniones de asesoramiento con entidades del Movimiento Asociativo de Daño Cerebral.
- Reunión del Comité ejecutivo del CERMI Estatal.
- La Fundación ONCE dona a FEDACE 120.000 mascarillas que distribuye entre las entidades del Movimiento Asociativo de Daño Cerebral FEDACE.
- Asistencia a la Jornada Proyectos Europeos para entidades de la Discapacidad impartido por el servicio de SMAPE de la Comunidad de Madrid.
- FEDACE asiste a la aprobación del Proyecto de Ley que re-



Donación de mascarillas por la Fundación ONCE. Foto AIDA Aragón.

conoce la capacidad jurídica de las personas con discapacidad.

- FEDACE publica unas infografías sobre las repercusiones del cuidado informal de personas con Daño Cerebral.
- Reunión de la Comisión de Directores de la Plataforma de organización de Pacientes (POP).
- FEDACE se reúne con el Instituto Nacional de la Seguridad Social y el Ministerio de Derechos Sociales y Agenda 2030.
- Reunión de trabajo sobre Derechos de las personas con Daño Cerebral con la Fundación Aequitas y FEDACE.

JUNIO

- El Real Patronato de la Discapacidad se reúne con FEDACE para conocer las necesidades más urgentes de las personas con Daño Cerebral y sus familias.
- FEDACE participa en las Jornadas online de la Unión Española de Entidades Aseguradoras y Reaseguradoras, UNESPA.
- Reunión de la Junta Directiva de FEDACE.



Reunión con el Director General de Derechos de las Personas con Discapacidad y Director del Real Patronato sobre Discapacidad. Foto FEDACE.



Jornada “El Tercer Sector y la oportunidad de los fondos Europeos Next Generation”. Foto FEDACE.

- Reunión del Consejo Asesor de Accesibilidad Universal de Fundación ONCE.
- Reunión de la Asamblea General FEDACE.
- Reunión del Comité Ejecutivo del CERMI Estatal.
- Asistencia al Acto de presentación de la II Edición del Programa Reina Letizia para la Inclusión.
- Asistencia a la Jornada “El Tercer Sector y la oportunidad de los fondos Europeos Next Generation”.
- FEDACE participa en los Premios FIAPAS.
- Reunión de la Comisión de Directores de la Plataforma de Organizaciones de Pacientes (POP).
- Asamblea Electoral CERMI Estatal.

- Reunión con el Consejo Rector del CERMI Estatal.
- Reunión de la Comisión de Coordinación Asociativa del CERMI Estatal.
- Asamblea del Tercer Sector de Acción Social.
- Asamblea Plataforma de Organizaciones de Pacientes (POP)
- FEDACE queda finalista en los XVIII Premio Periodístico de Seguridad Vial de la Fundación Línea Directa, en la categoría de Premio Solidario.

JULIO

- Asistencia como ponente en las Jornadas “Vacunarse Crea Empleo”.



FEDACE con el Director de la DGT y la entidad ganadora, la Pastoral de la Carretera.

- Acto de presentación del Cuaderno técnico FEDACE “Estados Alterados de la conciencia tras un Daño Cerebral” realizado con el apoyo técnico de Vithas.
- Reunión de la Comisión de Coordinación Asociativa del CERMI Estatal.
- Reunión de la Junta Directiva FEDACE.
- Reunión de la Comisión de Directores de la Plataforma de Organizaciones de Pacientes (POP).

SEPTIEMBRE

- FEDACE participa en la Presentación de la Guía jurídica sobre la gran reforma del código Civil organizado por Servimedia.



Video de orientación para familiares de personas con Estados Alterados de Conciencia tras un Daño Cerebral. FEDACE.

- Reunión de la Comisión de Directores de la Plataforma de Organizaciones de Pacientes (POP).
- FEDACE participa como ponente en la jornada “#Vacúnate” organizado por Servimedia.
- El Instituto Estatal de Formación sobre Daño Cerebral FEDACE lanza su curso “Escuela para Dirigentes” para los directores del Movimiento Asociativo de Daño Cerebral.
- Presentación del Cartel ganador del Día Nacional de Daño Cerebral.
- Reunión de la Comisión de Coordinación Asociativa del CERMI Estatal.
- FEDACE participa como ponente en jornada organizada por el CERMI para la Unidad Militar de Emergencias del Ejército Español.
- Reunión del Comité Ejecutivo del CERMI Estatal.
- FEDACE asiste a la jornada “Reforma del Derecho Civil desde la perspectiva de operadores jurídicos” organizada por la Fundación ONCE.

- Se reúne la Comisión de Reconocimiento del Plan estratégico del Movimiento Asociativo FEDACE 2017-2022.
- FEDACE asiste a los Premios FEDEPE 2021 en el Wanda Metropolitano.
- Desayuno FEDACE “Daño Cerebral Severo” y presentación de la “Guía práctica para familiares sobre estados alterados de conciencia en personas con Daño Cerebral”.
- Presentación de los resultados de la Investigación “Modelos de Atención al daño Cerebral en España”, realizada por FEDACE y con la asistencia técnica de la Universidad de Salamanca (INICO).
- FEDACE y AFADACS participan en el V Congreso de la Plata-



Participación de FEDACE en la Jornada “#Vacúnate”.

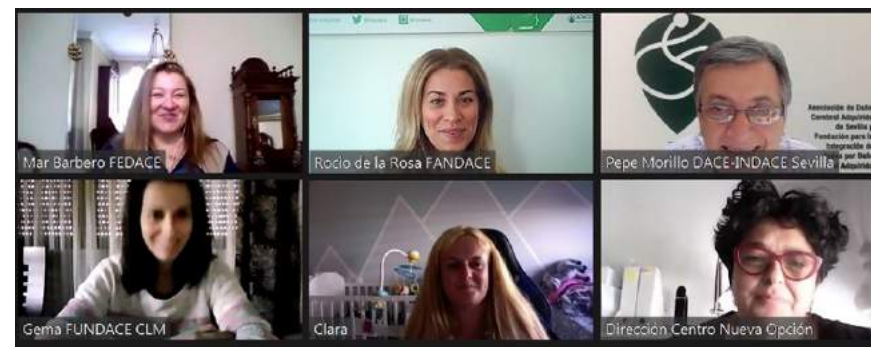

Reunión de la Comisión de Reconocimiento del Plan estratégico del Movimiento Asociativo FEDACE.

- forma de Organizaciones de Pacientes (POP).
- Participación de FEDACE en la mesa coloquio sobre Daño Cerebral dentro del Congreso de la Plataforma de Organizaciones de Pacientes (POP).
- Seminario WEB sobre Educación Vial y Daño Cerebral, organizado por FEDACE y con la colaboración de la Dirección Ge-

neral de Tráfico y entidades del M. Asociativo.

- FEDACE asiste al Congreso de Diputados por la propuesta de artículo 49.

OCTUBRE

- Asistencia al Acto de reconocimiento de la Dirección de Derechos de personas con discapacidad. Ministerio de Derechos sociales y Agenda 2030.
- 7 Reuniones de asesoramiento con entidades del Movimiento Asociativo de Daño Cerebral.
- FEDACE lanza una campaña de sensibilización con testimonios sobre la rehabilitación de personas con Daño Cerebral.
- Reunión de la Comisión de Coordinación Asociativa del CERMI Estatal.
- Asistencia a la presentación del Daño Cerebral en la Comi-

sión de discapacidad del Congreso de los Diputados.

- FEDACE acompaña a Fundación sin Daño en la reunión con la Comisión de Discapacidad un Grupo Parlamentario en el Senado.
- Asistencia al Acto de presentación del proyecto de Fundación Guttman.
- La Empresa Municipal de Transporte EMT lanza la campaña de sensibilización sobre el Daño Cerebral en la flota de vehículos, con motivo del Día del Daño Cerebral.
- Participación el "59 Congreso Nacional de la Sociedad Española de Rehabilitación y Medicina Física SERMEF, Primer Congreso Iberoamericano de Rehabilitación.
- FEDACE asiste a la entrega de Premios CERMI a la Ministra de Sanidad.



FEDACE y Fundación sin Daño en el Senado.



Entrega de Premios CERMI a la Ministra de Sanidad.



Jornada de Continuidad Asistencial del Paciente Post Ictus.

- Reunión de la Comisión de Coordinación Sociosanitaria de CERMI Estatal.
- FEDACE participa en la Jornada de Continuidad Asistencial del Paciente Post ICTUS organizado por SEDISA y SERMEF.
- Reunión de la Comisión de Coordinación Asociativa del CERMI Estatal.
- Asistencia a las Jornadas sobre Prevención Vial organizado por Stop Accidentes.
- Desayuno FEDACE en el Día Nacional del Daño Cerebral. Personas con Daño Cerebral, usuarias de entidades del Movimiento Asociativo de Daño Cerebral, participan en la lectura del Manifiesto "Mañana puedes ser tú" junto con el Presidente de FEDACE. En el acto se presenta el Dossier del estudio de investigación FEDACE " Modelos de Atención al Daño Ce-

rebral en España".

- Asistencia al acto de presentación del Baremo de accidentados de tráfico a los representantes de familias de víctimas de accidentados de tráfico.
- FEDACE participa en la Jornada sobre el Daño Cerebral en España, organizada por SERMEF.
- Lanzamiento de un video de sensibilización "Conoce el Daño Cerebral causado por un Ictus" en el Día del Ictus.
- Reunión de la Comisión de Directores del CERMI Estatal.



La Federación Española de Daño Cerebral (FEDACE), ganadora del Premio al Compromiso con la Seguridad Vial y la Movilidad Sostenible en la IV Edición de los Premios de



- Reunión de la Comisión de Directores de la Plataforma de Organizaciones de Pacientes (POP).
- Premio al compromiso con la Seguridad Vial y la Movilidad Sostenible en la IV edición de los Premios Fundación CNAE 2021. La entrega se hará en marzo de 2022.

NOVIEMBRE

- Reunión de la Comisión de Reconocimiento del Plan estratégico del Movimiento Asociativo FEDACE con el Movimiento Asociativo de Daño Cerebral.
- Reunión de trabajo con la Unión Española de Entidades Aseguradoras y Reaseguradoras, UNESPA..
- Reunión del Comité Ejecutivo del CERMI Estatal.
- Reunión de la Comisión de Directores del CERMI Estatal.
- Reuniones del Consejo Asesor de Accesibilidad Universal de Fundación ONCE.
- FEDACE publica el Informe del Día Nacional del Daño Cerebral 2021.
- Reunión de la Comisión de Coordinación Asociativa del CERMI Estatal.
- FEDACE asiste a la Audiencia con SM. Reina Doña Letizia con las asociaciones de víctimas de accidentados de tráfico, acompañados por el Ministerio del Interior y la Dirección General de tráfico.
- Reunión Junta Directiva.
- Presentación de la Plataforma de empleo de FEDACE a Fun-



Audiencia con SM Reina Letizia

dación ONCE e INSERTA EMPLEO.

- Asamblea del Tercer Sector de Acción Social.
- 2 Reuniones de asesoramiento con entidades del Movimiento Asociativo de Daño Cerebral.
- Reunión de la Comisión de Coordinación Sociosanitaria de CERMI Estatal.
- Asistencia a las Jornadas sobre Daño Cerebral organizada por el Ministerio de Sanidad.

DICIEMBRE

- Asistencia a las jornadas "Esterilización de las mujeres con discapacidad" organizado por el Ministerio de Derechos Sociales y Agenda 2030.
- 5 Reuniones de asesoramiento con entidades del Movimien-

to Asociativo de Daño Cerebral.

- Reunión del Comité ejecutivo del CERMI Estatal.
- Acto de presentación del Cuaderno FEDACE 20 Defensa de los Derechos de personas con Daño Cerebral y sus familias, en el que participa la Ministra de Justicia.
- Organización de concurso de Christmas de navidad para las personas con Daño Cerebral.
- FEDACE publica una infografía con datos de la incidencia de Daño Cerebral en España.
- Asistencia a las jornadas sobre la ley 8/2021 de reforma de la legislación civil y procesal celebrada en el Congreso de los Diputados.
- Participación en la mesa redonda de las jornadas sobre la ley



FEDACE en la Jornada sobre Ley 8/2021 en celebrada en Congreso de Diputados.

8/2021 a las entidades sociales.

- Asistencia a la presentación del Informe de Crónicos 2021 de la Plataforma de Organizaciones de Pacientes (POP).
- Asistencia a las Jornadas sobre Salud Mental y derechos.
- FEDACE publica el video del Proyecto FEDACE Pasito a Pasito con la Fundación Solidaridad Carrefour.
- Primera reunión con la Sociedad Española de Rehabilitación Infantil y otras Sociedades Sociosanitarios y profesionales especialistas en la atención al Daño Cerebral Infantil para realizar Estudio de Investigación sobre DCI.
- FEDACE publica su felicitación de Navidad y Próspero año nuevo.
- Reunión de la Comisión de Directores de la Plataforma de X



Tarjeta Navideña Daño Cerebral 2021 ganadora realizada por usuaria de ADACCA Cádiz.

Organizaciones de Pacientes (POP).

- Reunión de la comisión de directores CERMI Estatal.
- Se finaliza el Calendario Solidario 2022 de la Fundación Línea Directa que cuenta con fotografías de una persona con Daño Cerebral posando junto a un atleta olímpico o paralímpico ganador de medallas en 2020.
- FEDACE publica el Estudio “Situación de las personas con Daño Cerebral en proceso de envejecimiento”.
- Reunión de la Comisión de Coordinación Asociativa del CER-

MI Estatal.



Foto del Calendario Solidario 2022 por la Seguridad Vial.

6. Colaboradores

6

COLABORADORES



POR SOLIDARIDAD
OTROS FINES DE INTERÉS SOCIAL



APOYO AL TERCER SECTOR DE ACCIÓN SOCIAL
CON CARGO AL 0,7 DEL IMPUESTO DE SOCIEDADES



SECRETARÍA DE ESTADO DE DERECHOS SOCIALES



SECRETARÍA DE ESTADO DE DERECHOS SOCIALES



Colaboradores

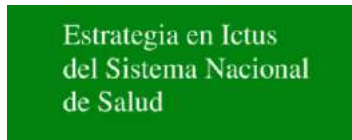

7. Convenios

7

CONVENIOS



8. Entidades del Movimiento Asociativo: Federadas y Vinculadas

8

ENTIDADES DEL
MOVIMIENTO
ASOCIATIVO

Asociación de familias afectadas
por el Síndrome de Cerebelo Sobrevenido
"Te da una
segunda oportunidad,
vívela"



Entidades federadas



ACODACE CÓRDOBA

Plaza Vista Alegre, 11.
14004 – Córdoba.
Tel: 957 46 81 83 / 957 45 25 21
E-mail: acodace@hotmail.com
Web: <http://acodace.blogspot.com.es/>



ADACE LUGO

Avda. Adolfo Suárez 4, local B.
27003 – Lugo
Telf.: 982 24 35 03
E-mail: correo@adacelugo.org
Web: www.adacelugo.org



ADACCA CÁDIZ

Parque Empresarial de Poniente de la
Zona Franca de Cádiz
C/Eslovaquia 1.14
11011 – Cádiz.
Tel.: 956 22 60 70
E-mail: adacca@gmail.com
Web: <http://www.adacca.org/>
Twitter: @Adacca1



ADACEA ALICANTE

C/ Petrer, local 2
03690 - San Vicent del Raspeig
Tel.: 965 13 39 06
E-mail: adaceaalicante@gmail.com
Web: www.adaceaalicante.org
Twitter: @ADACEA



ADACE CLM

C/ Plazuela, 11
45122 - Argés (Toledo).
Tel./Fax: 925 29 36 41
E-mail: secretaria@adaceclm.org
Web: <http://www.adaceclm.org/>
Twitter: @adaceclm



ADACEA TENERIFE

c/ Maya, 12, 1B. 38202 La Laguna
(Santa Cruz de Tenerife)
Teléfono: 822 058 329
adaceatf@gmail.com
Web: www.adaceatf.org

8. Entidades del Movimiento Asociativo



ADACEA GC
Calle Pedro Quintana, 5
35014 (LAS PALMAS)
Email: adaceagccanaria@gmail.com



ADACEMA MÁLAGA
C/ Generación, 7 - Barriada El Tarajal
29196 - Málaga
Tel: 951 90 04 08
E-mail: info@adacema.org
Web: <http://www.adacema.org/>
Twitter: @ADACEMA_DCA



ADACEA JAÉN
C/Esteban Ramírez Martínez 2, 4B
23009 - Jaén
Tel.: 953 25 73 32
E-mail: infoadaceaja@gmail.com
Web: <http://www.adaceaja.org>
Twitter: @adaceajaen



ADACEN NAVARRA
C/ Camino Zolina, s/n
31192 - Mutilva Baja (Pamplona)
Tel.: 948 17 65 60/Fax: 948 17 13 18
E-mail: info@adacen.org
Web: www.adacen.org
Twitter: @Adacen



ADACEBUR BURGOS
Centro Sociosanitario Graciliano Urbaneja
Paseo de los Comendadores, s/n
09001 - Burgos
Tel: 947 26 29 66
E-mail: info@adacebur.org
Web: <http://www.adacebur.org/>
Twitter: @ADACEBUR_BURGOS



AFADACS TORREJÓN
Centro Cultural El parque
C/Hilados s/n
28850 - Torrejón de Ardoz (Madrid)
Tel: 678 649 660 (solo tardes)
E-mail: afadacstorrejon@hotmail.com
Twitter: @AFADACSTORREJON



ADACECO A CORUÑA
As Xubias,15
15006 - A Coruña
Tel.: 981 07 52 59
E-mail: adaceco@adaceco.org
Web: www.adaceco.org
Twitter: @Adaceco



AFASIA ACTIVA
Dirección: Calle del Gral. Zabala, 14,
28002 Madrid
Telefono: 660 35 00 56
afasiactiva@gmail.com
Web: www.afasiactiva.com

8. Entidades del Movimiento Asociativo



AGREDACE GRANADA
C/ Doctor Medina Olmos, 58
18015 - Granada
Tel.: 958 28 75 47
E-mail: agredace.secretaria@gmail.com
Web: www.agredace.es
Twitter: @AGREDACE



APANEF A MADRID
C/ Cromo, 5
28045 - Madrid
Tel.: 917 51 20 13
E-mail: apanefa@apanefa.org
Web: www.apanefa.org



AIDA
Paseo de los Rosales, 28.
50008 Zaragoza
Teléfono: 976 87 51 24
Web: www.ictusdearagon.es



ARDACEA LA RIOJA
C/Caridad 5, bajo 1
26005 - Logroño
Tel.: 941 89 95 29
Horario: de lunes a viernes
de 10.00h. a 12.00h.
E-mail: ardacea@gmail.com
Web: <http://www.ardacea.es/>
Twitter: @ARDACEA



ALÉN LEÓN
C/ Campos Góticos, s/n (Edificio Chef)
24005 - León
Tel.: 987 20 19 67
E-mail: info@alenleon.org
Web: <http://www.alenleon.org/>



ASDACE SALAMANCA
Pza. San Vicente, 7
37007 - Salamanca
Tel./ Fax: 923 22 42 85
E-mail: info@asdace.org
Web: www.asdace.org



ALENTO PONTEVEDRA
Poza do Cabalo
Rúa Pedra Seixa s/n
36212 - Vigo (Pontevedra)
Tel./Fax: 986 22 90 69
E-mail: info@alento.org
Web: www.alento.org
Twitter: @AlentoVigo



ASICAS
C/ Covadonga, 42
33530 - Infiesto (Asturias)
Tel: 623 041 219
Web: <https://www.asicas.org>
Email: info@asicas.org

8. Entidades del Movimiento Asociativo



Burmuineko gaitz dutenen Arabako elkartea
Asociación de daño cerebral adquirido de Álava

ATECE ARABA

C/ Ángela Figuroa Aymerich 1, bajo 2.
01010 - Vitoria
Tel.: 945 15 72 10
E-mail: info@atecearaba.org
Web: <http://www.featece.org/>
Twitter: @ATECEARABA

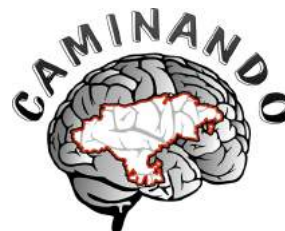

CAMINANDO CANTABRIA

C/ Rufino Ruiz Ceballos, 27
39600 - Maliaño (Cantabria)
Tel: 942 26 97 27
E-mail: dcc@asociacion-caminando.org
Web: <http://asociacion-caminando.org/>



Asociación Daño Cerebral
Adquirido de Bizkaia

ATECE BIZKAIA

C/ Islas Canarias, 85 - Bajo
48015 - Bilbao
Tel.: 944 48 40 45
E-mail: atecebizkaia@gmail.com
Web: <http://www.featece.org/>



CAMINO
Asociación De Daño Cerebral
Adquirido (Valladolid)

CAMINO VALLADOLID

Avenida Juan Carlos I, Nº 10 (Hospital
Benito Menni).
47008 - Valladolid
Tel.: 983 15 70 12
E-mail: info@caminodca.org
Web: <http://www.caminodca.org/>
Twitter: @caminodca



Asociación de Daño Cerebral
Adquirido de Guipúzcoa
Burmuineko Gaitza dutenen
Gipuzkoako Elkartea

ATECE GIPUZKOA

Edificio Txara- I
Pº Zarategui, 100
20015 - San Sebastián
Tel.: 943 24 56 10
E-mail: atecegipuzkoa@hotmail.com
Web: <http://www.featece.org/>



DACE SEVILLA

Ctra. de Miraflores, s/n
41015 - Sevilla
Tel./Fax: 95 443 40 40
E-mail: info@asociaciondace.org
Web: <http://asociaciondace.org/>
Twitter: @DACE_INDACE



ATENU
CASTELLÓ
Associació - Fundació
Dany Cerebral Adquirit

ATEN3U CASTELLÓN

Antiguo Regimiento de Tetuán, 14
Quadra Borriolenc s/n
12004 - Castellón
Tel.: 964 24 32 40
E-mail: ateneo@ateneocastellon.org
Web: <http://www.ateneocastellon.org/>
Twitter: @AteneuDca



DACEMUR MURCIA

Carretera de la Ñora, 96
30.009 – La Albatálía (Murcia)
Tel: 692 82 45 57
E-mail: dacemur@gmail.com
Web: <http://www.dacemur.es/>

8. Entidades del Movimiento Asociativo



FANDACE, FEDERACIÓN ANDALUZA DE ASOCIACIONES DE FAMILIARES DE AFECTADOS POR DCA

Parque Empresarial Nuevo Torneo
C/ Astronomía, Torre 3. Pl.1 Módulo 12
41015 - Sevilla
Tel: 954 67 18 81
E-mail: info@fandace.org
Web: <http://www.fandace.org/>
Twitter: @fandace



FUNDACIÓN SIN DAÑO

Asociación de DCA Infantil
C/ Barquillo, 30
28004 - Madrid
Web: <http://www.fundacionsindano.com/>
E-mail: paloma.pastor@fundacionsindano.com



FEGADACE, FEDERACIÓN GALLEGA DE DAÑO CEREBRAL

Calle Galeras, nº17, 2º piso, oficina 5
15705 - Santiago de Compostela
Tel: 659 177 709
E-mail: fegadace@fegadace.org
Web: <http://www.fegadace.org>
Twitter: @fegadacegalicia



FUNDACE CLM

C/Plazuela, 11
45122 - Argés (Toledo)
Tel./Fax: 925 29 30 74
Web: <http://www.fundaceclm.org/>



FEVADACE. FEDERACIÓN VALENCIANA DE DAÑO CEREBRAL

Antiguo Regimiento de Tetuán, 14
Quadra Borriolenc s/n
12004 - Castellón
Tel.: 964 24 32 40
E-mail: info@fevadace.org
Twitter: @FevadaceDca



ICAM

Avda Cardenal Herrera Oria N° 80 bis
Telefono: 660 600 369
info@ictus-asociacionmadrid.es
Web: www.ictus-asociacionmadrid.es

8. Entidades del Movimiento Asociativo



NUEVA OPCION VALENCIA

C/ Greses 21 - bajo
46020 - Valencia
Tel./Fax: 963 61 20 16
E-mail: info@nuevaopcion.es
Web: <http://www.nuevaopcion.es/>
Twitter: @NuevaOpcionDCA



SARELA SANTIAGO DE COMPOSTELA

Rúa Pedro Cabezas González, 3
15702 - Santiago de Compostela (A Coruña)
Tel.: 981 57 70 37
E-mail: sarela@sarela.org
Web: <http://sarela.org/>

Asociación de Dano Cerebral de Compostela



REHACER BALEARES

C/ Plataners Blq 7, local 7
37008 - Palma de Mallorca
Tel.: 971 47 94 06
E-mail: rehacerbaleares@gmail.com
Web: <http://www.rehacerbaleares.com/>
Twitter: @RehacerBaleares



TRACE CATALUNYA

C/ Llança, 42
08015 - Barcelona
Tel./Fax: 93 325 03 63
E-mail: info@tracecatalunya.org
Web: www.tracecatalunya.org



RENACER OURENSE

C.I.S Aixiña
Rúa Recaredo Paz, 1
32005 - Orense
Tel.: 988 22 50 56
E-mail: renacerourense@hotmail.com
Web: <http://www.renacer.org>
Twitter: @DCA_Ou_Renacer



VIVIR ALMERÍA

C/ Alcira, 16 - bajo
04700 - El Ejido (Almería)
Tel: 622 749 776
E-mail: vivir@fandace.org
Web: www.asociacionvivir.org
Twitter: @AsociacionVivir

Entidades vinculadas



ANEDAR

Calle Barrionuevo, nº8, bajo.
Aranda de Duero
informacion@anedear.com



CAMINAR Extremadura

Av. Villanueva, 6, 06005 Badajoz
caminar.extremadura@gmail.com



FECYLDACE

Plaza Mayor, 22 2ºB - 47001 Valladolid
Tlf.: 620 272 317 - 722 160 147
info@fecyldace.org
www.fecyldace.org



Reunión de FEDACE con Caminar Extremadura.

9. Financiación

9

FINANCIACIÓN

INGRESOS FEDACE 2021	
A. Cuotas asociados	31.944,55 €
B. Facturas emitidas por servicios	0,00 €
C. Subvenciones públicas	
Ministerio Derechos Sociales y Agenda 2030 (Convocatoria IRPF)	84.400,00 €
Ministerio Derechos Sociales y Agenda 2030 (Mantenimiento entidades)	91.000,00 €
Ministerio Derechos Sociales y Agenda 2030 (Impuesto de Sociedades)	30.449,16 €
Ministerio de Educación, Cultura y Deporte	8.457,82 €
Ministerio del Interior (Dirección General de Tráfico)	42.710,21 €
Total subvenciones públicas	257.017,19 €
D. Otras ayudas y convenios	
Fundación ONCE	152.500,00 €
Fundación Gmp	45.000,00 €
Fesvial	1.609,30 €
IPSEN	2.500,00 €
Total otras ayudas y convenios	201.609,30 €
E. Donaciones	15.606,38 €
TOTAL	506.177,42 €

9. Financiación



Fedace y X Solidaria. Foto FEDACE.

LOS INGRESOS PROVIENEN DE...

Subvenciones públicas	50,78 %
Colaboraciones privadas	39,83 %
Cuotas asociados	6,31 %
Donaciones particulares	3,08 %

GASTOS FEDACE 2021

A. Personal	231.619,08 €	45,49 %
B. Gastos actividades y programas en colaboración	65.467,78 €	12,86 %
C. Otros gastos de explotación	208.698,15 €	40,99 %
D. Amortización del inmovilizado	3.344,84 €	0,66 %
TOTAL	509.129,85 €	100,00 %

2021
Urriak 26
Burmuineko
Gaitzaren Eguna

2021
26 de Octubre
Día del Daño
Cerebral

A large, stylized number '10' is centered on the page. The number is white with a thick outline and is set against a background of two overlapping, textured circular shapes in shades of teal and green, resembling paper or fabric. The '1' is on the left and the '0' is on the right, both with a horizontal line underneath them.

10

MANIFIESTO DEL DÍA
NACIONAL DEL DAÑO
CEREBRAL 2021

Ilustración realizada por Amparo Gómez Chiva
Título: Capicor
Entidad: ATENEU Castellón

www.fedace.org
#DiaDañoCerebral



10. Manifiesto del Día Nacional del Daño Cerebral 2021

**DÍA NACIONAL DEL DAÑO CEREBRAL
26 DE OCTUBRE DE 2021**

LAS PERSONAS CON DAÑO CEREBRAL
NECESITAMOS REHABILITACIÓN
ESPECIALIZADA. MAÑANA PUEDES
SER TÚ

Un **ictus** puede hacer que de un segundo a otro olvides el nombre de tu hija; un fuerte golpe en la cabeza puede hacer que no puedas atarte los zapatos; y un tumor en el cerebro puede provocar que no sepas cómo relacionarte con tus seres queri-

Ictus: es un daño grave del cerebro que aparece de repente.

dos.
Son 3 ejemplos de cómo un Daño Cerebral puede cambiarte la vida en un instante y de manera inesperada, en la que pasas de ser una persona autónoma a alguien con necesidades de apoyo en los actos más básicos de la vida.

Esta pérdida de capacidades supone un gran perjuicio no sólo para las 500 mil personas con Daño Cerebral que vivimos en España, sino también para nuestros familiares y amigos.

Daño Cerebral: es una lesión en el cerebro que una persona puede sufrir a lo largo de la vida. Afecta en el funcionamiento de la mente, el cuerpo, las emociones y el comportamiento de las personas.

500 mil personas
con Daño Cerebral



Día Nacional del Daño Cerebral

Hoy **26 de octubre, Día Nacional del Daño Cerebral**, queremos exponer que todas las personas con Daño Cerebral necesitamos acceder a una rehabilitación específica y especializada desde el primer momento; sin que importe dónde vivimos, qué edad tenemos, qué secuelas nos han quedado, o cuánto dinero tenemos.

La **neurorrehabilitación** es muy importante porque sirve para que podamos recuperar nuestra antigua normalidad en las mejores condiciones posibles, y hacer cosas como coger el autobús, subir unas escaleras, o acordarte de felicitar a tu hermano por su cumpleaños, después de sufrir un Daño Cerebral.

Tiene que existir una coordinación sociosanitaria para que esta atención no se detenga con el alta hospitalaria mediante activación de un código "Daño Cerebral".

Ahora no funciona así: 1 de cada 2 familias y personas con Daño Cerebral salen de hospital sin información sobre dónde continuar la rehabilitación. Se enfrentan a dudas y preocupaciones que ponen en riesgo la recuperación.

Por todo esto es necesario que haya servicios de atención al Daño Cerebral en todos los puntos del país: una rehabilitación que llegue a todas las ciudades y a todos los pueblos.

26 de Octubre
Día nacional
del Daño Cerebral
PEDIMOS



Es muy importante rehabilitar el cerebro tras una lesión.



Familiares y víctimas se enfrentan a la falta de información.

10. Manifiesto del Día Nacional de Daño Cerebral 2021

Ahora hay pocos recursos y no se encuentran los mismos en todas las partes de España, muchas personas con Daño Cerebral tienen que ir a otra localidad para ir al centro de atención.

La Federación Española de Daño Cerebral, que representa a 46 entidades y a más de 11 mil personas socias, según lo que hemos explicado reclamamos:

1. La creación de una Estrategia Nacional de Atención al Daño Cerebral que garantice una coordinación para atender de manera integral y multidisciplinar a cada persona con Daño Cerebral, sin importar su situación social, económica, ni su lugar de residencia.
2. La creación de un **censo** de personas con Daño Cerebral para saber los recursos necesarios para atender de manera adecuada al colectivo.
3. La creación del **diagnóstico** "Daño Cerebral" como categoría que se aplique en el momento del alta hospitalaria.
4. La inclusión de la familia como beneficiaria y no sólo como parte colaboradora del proceso de atención para que reciba la información, la formación y el apoyo psicológico que necesitan durante todo el proceso.
5. La consideración de las necesidades específicas en los planes de atención sociosanitaria de las personas con Daño Cerebral con mayor vulnerabilidad, como: personas con daño cerebral severo, los menores con Daño Cerebral y las personas con alteraciones graves de la conducta; así como de sus familias.



Censo: es una lista oficial de personas.

Diagnóstico: es el reconocimiento de una enfermedad después de estudiar los síntomas que tiene una persona enferma.

10. Manifiesto del Día Nacional de Daño Cerebral 2021

Este 26 de octubre, Día nacional del Daño Cerebral, **las personas con Daño Cerebral queremos que se escuche nuestra voz y que se atiendan nuestras peticiones.** Necesitamos una rehabilitación especializada que garantice la inclusión social y que ayude a conseguir una calidad de vida adecuada, ya que “una vida salvada merece ser vivida con dignidad”.



Este pictograma informa que el texto al que acompaña es de lectura fácil. La información que se da en el texto es la misma que la original, pero mediante frases cortas, expresiones sencillas e imágenes comprensibles.

institutolecturafacil.org



© Lectura fácil Europa.
Más información en: www.easy-to-read.eu



10. Manifiesto del Día Nacional de Daño Cerebral 2021

Este año, la **lectura del Manifiesto del Día del Daño Cerebral 2021** ha sido realizada por personas con Daño Cerebral usuarios de la entidades del Movimiento Asociativo de Daño Cerebral, acompañando al Presidente de FEDACE:

ADACCA Cádiz
ATECE Gipuzkoa
ADACE CLM
ATENEU Castellón
ADACEA Jaén
CAMINAR Extremadura
ADACEA Tenerife
DACE Sevilla
ADACECO A Coruña

ADACEN Navarra
Fundación AINDACE Asturias
AFASIA ACTIVA Madrid
NUEVA OPCIÓN Valencia
AGREDACE Granada
APANEFA Madrid
SARELA Santiago de Compostela
Fundación SIN DAÑO Madrid





2021
26 de
Octubre
Día del
Daño
Cerebral



WWW.FEDACE.ORG



FEDACE@FEDACE.ORG



[@FEDACE.ORG](https://twitter.com/FEDACE.ORG)



[FEDACEORG](https://www.facebook.com/FEDACEORG)



[FEDACEORG](https://www.instagram.com/FEDACEORG)



[FEDERACIONDANOCEREBRAL](https://www.linkedin.com/company/FEDERACIONDANOCEREBRAL)